CALVINIST CONTACT

DUTCH-CANADIAN CHRISTIAN WEEKLY

"CHILDREN, OBEY YOUR PARENTS IN THE LORD: FOR THIS IS RIGHT."
Eph. 6 : 1

SEPTEMBER 7th, 1962 - No. 561 • P.O. BOX 312, STATION B., HAMILTON, ONT.

18th year of publication. Authorized as Second Class Mail, Post Office Department Ottawa, Ontario, and for payment of postage in cash. Postage paid at Hamilton.

Een Vraag

In deze tijd van het jaar kan men gemakkelijk prozaisch gaan mediteren over de vakanties, die nu weer achter ons liggen en over de aktiviteit, die zich in de komende maanden weer zal gaan ontwikkelen. Maar dan vertellen wij niet veel nieuws. Iedereen weet wel dat na Labour Day de scholen weer beginnen, de verenigingen hun winterprogramma gaan klaar maken en de predikanten hun catechisaties hervatten.

Als wij zouden (durven) vragen naar het doel van al die bedrijvigheid, dan zouden verscheidenen misschien wel vreemd opzien. Waarom wij het doen? Wel, wij hebben het toch altijd gedaan en wij kunnen ons toch niet indenken, dat wij het zonder zouden moeten stellen?

Op het gevaar af een dergelijke reaktie te ontmoeten, wagen wij het toch te vragen naar het doel. Niet om daarmee te trachten de doelmatigheid twijfelachtig te stellen, maar veel meer om te zien of wij wel altijd op de goede weg zijn en of wij elkaar wellicht kunnen helpen.

Wij leven in een land waar het pietisme zeer populair is. Het doet ons vaak denken aan de Israelieten, die het eigenlijk wel goed vonden toen zijn eenmaal de Jordaan over waren. Zeker, het gebod was er om het gehele land te veroveren en het in bezit te nemen voor God. Maar toen zij eenmaal in het beloofde land waren, hebben zij dit gebod niet zo nauw genomen. Zij hebben de mensen die er woonden, voor een groot deel maar met rust gelaten. Zij waren zelf immers binnen?

In die zin achten velen het hier (en velen onder ons) het wel goed, als zij zelf het uitzicht op het eeuwige leven hebben. Wat er met de rest van de wereld gebeurt achten zij niet zo belangrijk. Die wereld, zo redeneert of denkt men dan, ligt toch in het boze en is voor ondergang bestemd. De wereld is voor ons vaak een synoniem voor de zonde, waar wij ons liever van distanciëren. En als wij dan lezen, wat de Bijbel zegt, dat God die wereld zo lief had, dat Hij daarvoor Zijn Zoon gezonden heeft, dan verkleinen wij dat door ervan te maken, dat God de mensen zo lief had, dat Hij daarvoor Zijn Zoon zond. Maar de wéreld? Wij laten liever een ieder het zijne.

Men moet ons nu niet verkeerd verstaan. Wij willen in geen enkel opzicht de indruk wekken, dat het persoonlijk geloof van de individuele persoon niet van het allergrootste belang is. Er is geen mogelijkheid om over deze dingen te spreken, als men niet eerst zelf zich gered weet door de enige Zaligmaker ter wereld. Inderdaad ligt daar het begin. Maar dan ook het begin. Het begin voor Israel was evenzo, dat God Zich dat volk tot een eigendom had gemaakt, maar de fout was dat dit volk daarin het doel vond. In zelfgenoegzaamheid vonden de Israelieten het goed genoeg toen zij eenmaal aan de woestijn ontkomen waren en de grens hadden overschreden van het beloofde land. En zo zijn wij geneigd het goed genoeg te vinden, als wij de Heiland hebben leren kennen als onze persoonlijke Zaligmaker.

Maar het doel ligt verder. Wij werden er dezer dagen nog weer sterk aan herinnerd, toen wij de jonge Professor Seerveld van Trinity College in Chicago, zijn lezing in Unionville hoorden houden. Helaas konden wij slechts een van de drie lezingen bijwonen, maar het was toch voldoende om een indruk te krijgen, van wat deze hooggeleerde denkt. Professor Seerveld gaf een "Christian Critique of Art and Literature", waarin hij op zeer bijzondere wijze wees op de roeping van de christen om het terrein van de kunst te onderwerpen en op te dragen aan de Christus. Dat was nogal een onderwerp! Er wordt vrij veel gesproken over onze taak op het gebied van onderwijs, van sociale verhoudingen, van politiek. Maar kunst? Kunt U zich christelijke drama indenken? Niet een neutraal stuk, dat door een christelijke drama-club wordt gespeeld, maar christelijke drama beoefend door christenen, die daarin hun God willen dienen?

In het bijzonder refereren wij hieraan, niet omdat ons christenzijn zich speciaal in drama zou moeten uitspreken. Veeleer om te doen zien, dat er geen enkel terrein is, dat niet door de gelovige zou moeten worden veroverd voor zijn Heer. Juist zoals de Israelieten het gehele land moesten veroveren en zuiveren.

Wij beseffen heel goed, dat hierover het laatste woord nog niet is gesproken. Maar wij willen nu wel even terugkomen op onze vraag in het begin: wat bedoelen wij precies met al onze aktiviteiten? Welke instelling hebben wij? Wat leeft er in onze gedachten als wij op de noodzakelijkheid van bijbel-studie wijzen? Welk doel staat ons voor ogen, wanneer wij streven voor chirstelijk onderwijs van grade-school tot universiteit? Wat willen wij wanneer wij zeggen dat christelijke sociale beweging en christelijke politiek noodzakelijk zijn? Dergelijke vragen stellen is gemakkelijker dan ze beantwoorden.

Wij willen nog een stap verder gaan en dan wordt het helemaal moeilijk. Wat brengen wij als kerken uit in onze evangelisatie? Nogeens: niemand moet ons nu verkeerd verstaan. Wij bedoelen stellig niet de helaas nog betrekkelijk weinigen te bekritiseren, die zich voor evangelisatiewerk geven. Deze mensen hebben een moeilijke taak op zich genomen en behoeven doorlopende bemoediging uit eigen kring. Maar het gaat ons nu niet om de mensen, maar om de boodschap die wij brengen. Wat brengen wij? Let eens op de bill-boards, die wij hier en daar langs de highways vinden. Als regel bevatten deze borden teksten, die de indruk wekken, dat het om eigen lijfsbehoud gaat: "Eternity ahead", "Believe in the Lord Jesus Christ and thou shalt be saved", "Come unto Me and rest". Natuurlijk, deze en dergelijke teksten zijn ontleend aan de Bijbel en zijn daarom het Woord van God. Maar zij worden gebruikt zonder dat het verband kan worden aangetoond, waarin zij in de Schrift voorkomen. Zo, los van het verband, wijzen zij de mensen op persoonlijk lijfsbehoud. Natuurlijk, later wanneer men met onkerkelijken in persoonlijk contact komt, kan men deze dingen verder uitwerken. Maar het komt ons voor, dat in onze evangelisatie toch veel (te veel) wordt geappelleerd op de eigen zaligheid van de individuele mens in plaats van op de eis, de "claim" die God heeft op Zijn schepping, de mens inbegrepen. Wij herhalen, die claim van God gaat uit naar de persoonlijke mens, die begint bij het geloof in de Heiland als de persoonlijke redder, maar zij houdt daar niet op. "De aarde is des Heren, mitsgaders haar volheid".

Wij wagen het te zeggen, dat orientering op onze taak stellig geen overbodige luxe is. Het is prachtig als wij in het najaar weer beginnen met allerlei aktiviteit te ontwikkelen. De vraag bij die voorbereiding is niet wat een bepaalde persoon, of een bepaalde kerk, of een bepaald krantenartikel van ons verwacht. Maar het is wel de vraag wat God eigenlijk van ons verwacht. Wat verwacht Hij van ons evangelisatiewerk, van ons winnen van leden voor onze organisatie, van onze bijbelstudie, van onze positie in de maatschappij, kortom van ons leven als christenen?

Die vraag is toch eigenlijk de enige vraag, die ons streven beheersen moet.

D. F.

Spearheading every oil search are petroleum geologists who plunge into Canada's hinterland looking for "black gold". In the Rock Lake area of the Albertan foothills they seek clues to the untapped oil deposits of Canada's wealthiest petroleum province Throughout Canada other geologists are working to increase Canada's oil reserves.

Nieuwe vaarweg Hudson—St. Lawrence heeft weinig sympathie van Canadese regering

Van Amerikaanse zijde heeft men reeds jarenlang aangedrongen op de aanleg van een grootscheeps vaarwater tussen New York en Montreal door de rivieren de Hudson en de Richelieu bevaarbaar te maken voor schepen met een diepgang van 27 voet. De afstand Montreal—New York zou dan voor zeeschepen worden verminderd van 1670 tot 452 mijl; de afstand tussen de kop van de Grote Meren en New York van 2885 tot 1667 mijl.

Een gemengde Canadees-Amerikaanse commissie, de International Joint Commission, heeft zich ook in 1937 al bezig gehouden met deze scheepvaartweg. De aanlegkosten werden in dat jaar op $ 400 miljoen geschat, waarvan de Verenigde Staten ⅔ deel zou fourneren en Canada de rest.

Destijds werd echter besloten het project te laten rusten, totdat de St. Lawrence Seaway gereed zou zijn. Nu dit het geval is, hebben de Amerikaanse autoriteiten de Canadese regering uitgenodigd het waterweg project New York—Montreal opnieuw in studie te nemen. De Canadese regering heeft hier schoorvoetend aan voldaan, voornamelijk omdat men de eventuele nieuwe verbinding niet in het belang van Canada acht. Zowel de haven van Montreal als de havens aan de beneden St. Lawrence zijn bevreesd voor een verbetering van de huidige verbinding tussen Montreal en New York, die er naar zij menen gemakkelijk toe kan leiden dat verkeer aan de haven van New York moet worden afgestaan.

Ook de Canadese havens aan de Atlantische Oceaan hebben zich tegen het Amerikaanse plan verklaard. Voorstanders zijn alleen de zg. Eastern Townships in de provincie Quebec, die de beschikking zouden krijgen over een grootscheeps vaarwater en enkele groepen in Montreal, die sterk belang hebben bij de toeneming van het scheepvaartverkeer tussen Montreal en New York.

Naar men aanneemt zal de International Joint Commission in eerste aanleg een technisch rapport samenstellen, waarin wordt aangegeven op welke wijze en tegen welke kosten de nieuwe scheepvaartverbinding tot stand kan worden gebracht. Daarna zullen de verschillende belangengroepen in de gelegenheid worden gesteld hun oordeel te geven. Zelfs al zou het technisch rapport gunstig uitvallen en zou Canada van die nieuwe verbinding werkelijk kunnen profiteren, dan nog zal de realisatie heel moeilijk zijn.

De kosten van het project worden thans op $ 600 miljoen geschat. Dit betekent dat Canada $ 200 miljoen in het project zou moeten investeren, een uitgave, die gezien de Canadese pogingen tot besnoeiing van de overheidsuitgaven, als niet opportuun kan worden bestempeld. (N.C.K.v.K.)

LECTUURVERSPREIDING

Op een avond dat we met z'n allen bij elkaar waren, kwam een van ons met het voorstel om eens naar de evangelisatiecommissie te stappen. Licht valt er voor ons wel wat te doen. We gingen er allen mee akkoord. De oudere leden van de commissie vonden het prachtig. Wij hadden tenslotte de jonge benen, nietwaar? We werden zonder pardon ingekwartierd bij de lectuurverspreiding. Er kwam een doos vol met allerlei soorten blaadjes. Plus de nodige instructies hoe de tracts rondgebracht moesten worden. Ieder van ons kreeg haar, of zijn eigen wijk. Twee maal per maand zouden we geregeld dezelfde adressen bezoeken. We konden b.v. zó beginnen: "Sir, would you be interested in some reading material? enz. enz. We moesten dat zelf maar uitzoeken. Geen Jehovah witness methode gebruiken van b.v. je voet tussen de deur zetten, of meer van die dwangmanieren.

Wanneer de mensen zich geinteresseerd toonden dàn konden we er nader op ingaan waarom we hier rond kwamen met deze blaadjes. Ik kreeg een paar straten die een niet al te welluidende naam hadden. Tenminste, figuurlijk gesproken dan. De 15de van de maand zou ieder op stap gaan. Het werd al de 16de en nog had ik m'n rondje niet gedaan. Ik voelde me wat behept met valse schaamte. Verbeeld je als een van 't werk mij bezig zou zien? Woonde niet een van de jongens in die buurt? Ik wachtte tot het goed donker was en ging met het bundeltje blaadjes op stap. Bij het eerste huis belde ik aan. Een vrouw deed open die niet helemaal nuchter meer was. Gauw duwde ik haar een blaadje in de hand en holde met vlugge passen haar stoepje weer af. Ziezo, dat was er alvast een. Nu nog 19 huizen. Sommigen waren niet thuis. Daar gooide ik dan een blaadje door de brievenbus., Anderen pakten het onverschillig aan. Een man deelde mij vriendelijk mee, dat zij lid waren van de baptist church. Bij hen behoefde ik geen blaadje te laten. In de volgende deuropening stond een klein meisje, dat me vertelde dat haar "Mommy on the phone" was. Ik vroeg haar het blaadje dan maar aan Mommy te geven als zij klaar was. Waarop 't kleine ding minachtend zei: "Those aren't the coupons wè save!" Ik liet haar eens goed het plaatje bekijken en wilde haar net wat gaan uitleggen toen een mannenstem haar riep. Ze holde naar binnen, terwijl de deur achter haar in 't slot viel.

Sommige huizen verwelkomden mij met ruzietonen, ergens van binnen uit. Onopgemerkt door de inwoners kon ik niet helpen even te luisteren. Ik kreeg een rare smaak in m'n mond van de woorden die er snauwerig uitgegooid werden. Woorden die blijk gaven van een zo ongezond moraal, dat ik me wat banaal voelde om hier een boodschap van het evangelie achter te laten. Menselijkerwijs was het banaal gezien. Maar gelukkig ziet God Zijn mensen anders dan wij. 't Begon knap donker te worden en nog hield ik een stapeltje in mijn hand. Ik kon de verleiding haast niet weerstaan ze allemaal in een bus te gooien. Maar de gedachte, hoe er misschien mensen waren die ze aandachtig zouden lezen, hield me er van terug. Dus liep ik vol moed naar m'n volgende klant. Het was een ellenlange driveway, waar halverwege een waakhond kwaadaardig stond te blaffen. Omdat ik vermoedde dat dit verre-van-lieve beest niet vast stond, maakte ik maar vlug rechtsomkeert. Nog een paar huizen en ik hield nog één blaadje over. Dit was bestemd voor een heel klein vervallen huisje. Ik kon naar binnen blikken en onderscheidde 2 vergrijsde hoofden onder 't lamplicht. Een bel was er niet, dus klopte ik. Een lief vrouwtje deed open en bedankte mij vriendelijk. Ze stond er van te kijken dat ik dit zo laat nog bij hen kwam brengen. Ik dacht, ze moest eens weten waarom ik juist het donker verkoos. Terwijl ik weer terug ging en nog even omkeek naar het kleine huisje, zag ik dezelfde 2 hoofden gebogen over iets dat ik herkende als het blaadje dat ik zojuist afgegeven had. En ik had 't gevoel toch niet voor niets op stap te zijn geweest. Door de donkere avond liep ik langzaam naar huis.

* * *

Maar onze doos met blaadjes raakte geregeld wel iets leger, maar niet vlug genoeg. En we konden er niet ieder nog een paar straten bij nemen, gezien de meesten van ons het druk hadden. Het ene idee was nog imposanter dan het andere. Maar geen ervan vond voldoende bijval. Slechts één idee begon ons te interesseren. Waarom gaan we niet met z'n allen naar de beach? Daar treffen we de meesten in één keer. En wellicht hebben ze dan wat tijd en hopenlijk wat interesse om de tracts te lezen. Dit leek ons beter dan op een Vrijdagavond naar de shopping plaza te gaan. Want dan zijn de mensen te druk en bepakt en bezakt met groceries en hebben meer belangstelling voor sales dan voor ons.

Op een Zaterdagmiddag werd besloten. En geen mantelpakjes dragen meenden de jongens de meisjes te moeten inlichten. Zorgen jullie maar dat we je niet met een sigaret tussen de lippen snappen die middag, was het bescheid van de dames.

Zaterdagmiddag om half 3 stonden we gekleed in ons "happy medium"; de jongens in een licht pak en de meisjes in dito jurk, klaar om weg te gaan. Twee auto's werden gebruikt. We waren allen ietwat gespannen om wat er ging gebeuren. Onderweg floot Lex van louter baldadigheid naar een paar oudere dames, die zich beledigd of vereerd omdraaiden. En Pete, onze driver, overschreed de speed limit door de voorste car, gevuld met de rest van de "lectuurverspreidsters en verspreiders" in te halen. We naderden de lake. Voor ons lag blakend in de zon het strand bezaaid met badgasten. Stralend was de blauwe lucht boven het vredig glanzende water. Aan de einder verzamelden zich kleine witte wolkjes. Een witte, met zon overgoten kim. Ik herinnerde me zo iets eens te hebben zien hangen, met er onder: "This is my Father's world". Ik begreep nu de betekenis er van.

"Ready to go?" vroeg Pete onze leider gedempt. "Als ieder alleen gaat zijn we eerder klaar." Hij keek eens op z'n horloge. " 't Is bij drieën."

Dorothy, nogal kordaat van aard had gelijk "beet". Ze stapte op een bejaarde heer toe die met zijn ogen de golven mat. Zijn gebruinde buik overbloesde welig zijn zonnige zwembroek. We hoorden haar iets zeggen en zagen haar haar hand uitsteken, waarin zij een blaadje hield. Maar de mijnheer was doof of hield zich doof. Hij liep op het water toe. Dorothy ook. Toen hij vlugger ging lopen deed zij het ook. Maar voor het koele nat moest zij blijven staan, terwijl haar "prooi" onder het oppervlak verdween. Het laatst wat wij van hem zagen was iets rood en geels. Maar Dorothy nam haar nederlaag nogal sportief op: "Graag of heel niet, sir." We gingen na dit incidentje ieder een eigen richting uit., Daar stond ik met mijn deel van de inhoud van de doos. De meesten pakten een blaadje aan en bedankten vriendelijk. 't Publiek scheen hier in de natuur ontspannen en toonde interesse voor dit soort lectuur. Vlak voor mij zat een dame tegen een boom geleund te lezen. Op m'n vraag en aanbieding keek ze verstoord op: "Again", zei ze ontstemd. Ik begreep in een anders vaarwater te zijn beland. Ik bood excuses aan uit naam van mij zelf en m'n rivaal. Maar 't leek of zij het niet meer hoorde. Iemand tikte mij op de schouder. 't Was Lex: "Zeg, zullen we het verder samen doen," stelde hij voor. "Best, als jij het woord doet," zei ik hoopvol. "Dan zal ik ze wel uitdelen." De twee stapeltjes werden bij elkaar gedaan. "Hoe krijgen we die ooit allemaal gedaan!" Ongemerkt liet ik er zo af en toe eens een vallen. Die was voor de vinder. We liepen tegen Kay op, doordat we ongemerkt van plan waren naar dezelfde moeder met 4 kinderen om haar heen, te stappen. "Hebben jullie er ook nog zoveel over?" vroeg ze ons even later. Vóór ons op het parking lot stonden, glanzend in de zon, rijen auto's. Ik kreeg een idee. Maar voordat ik iets kon zeggen zei Lex het al en Kay stemde enthousiast toe. De anderen zijn toch nog druk bezig en hebben het toch niet in de gaten, vonden we. Ongemerkt slenterden we naar de diverse vehicles. "Onder de ruitenwissers blijven ze goed zitten," commandeerde Lex. Binnen 10 minuten waren alle cars versierd en wij waren van onze blaadjes af. Onder de bomen, heerlijk in de schaduw, zaten we lekker uit te rusten totdat de rest van onze groep, moe aan kwam sjokken. "M'n schoenen zitten vol met zand," verklaarde Pete. Toen hij z'n schoenen uitklopte deden wij drieën het ook maar heel ijverig.

Op de terugrit vielen we nog bij een van de meisjes binnen en werden door haar moeder onthaald op een glas ginger ale en een stuk cake. Zo koelden we weer wat af voordat we naar huis gingen.

Die avond, een avond in Augustus, kwam als een onverwachte attractie een gedeelte van Händels Messiah door de radio: Come unto Him o ye that labour and are heavy laden. And He will give you rest.

Dat stond ook op een van de blaadjes, schoot door mij heen. Een uitnodiging die door de eeuwen heen komt tot een wereld in nood. Het Woord dat telkens weer gehoord wordt, maar vaak ook weer vergeten wordt. Maar zoals het beschermende duister van de avond zich koepelt boven een woelige dag, zó ziet onze Vader met ontfermende blik naar Zijn schepselen.

Wilma Jonkheer

Ga op de snelle en genoeglijke wijze naar

HOLLAND

"ARKADIA"

20.650 TON

19 KNOPEN

NAAR AMSTERDAM voor zo weinig als

$175

Touristenklasse, Voordelig Seizoen* Halve rondreis

NAAR COBH · LE HAVRE
LONDEN · AMSTERDAM
BREMERHAVEN

Zodra U de eerste stap aan boord zet voelt U zich meteen al thuis! Zelfs tegen de laagste Touristen tarieven geniet U *al* de comfort van de "ARKADIA"—haar warme gastvrijheid, voortreffelijke bediening. Luchtgekoeld dineren, heerlijke Europese en Canadese keuken. Europese muziek, dansen, 14 publieke zalen; een van de grootste, overdekte, drijvende zwembaden.

VANUIT MONTREAL: 28 September*, 19 Oktober*.
VANUIT QUEBEC: 2 December* (Kerstvaart).

Ga naar Uw reisbureau of de

GREEK LINE

751 Victoria Square, Montreal • 89 King Street E., Toronto
850 W. Hastings Street, Vancouver

REAL ESTATE

JAN STRUIK

CH 6-3998

24 hours
City-wide Service

Houses for sale anywhere in Toronto

Representing:

JAMES B. GILBERT REAL ESTATE

CH 1-5205

Member Toronto Real Estate and Photo Co-op Board.

Een nieuwe fascistische beweging of ...?

Enige tijd geleden heeft men in de dagbladen kunnen lezen van een internationale conferentie van fascisten, die in Engeland gehouden is. Deze conferentie zou dan uitgegaan zijn van een nationaal-socialistische beweging, die hier en daar wortel schijnt te schieten. De Engelse pers en het Engelse parlement hebben hun verontwaardiging er over geuit, dat de leider van die nieuwe internationale beweging, de Amerikaan Lincoln Rockwell in Engeland is geweest, hoewel strenge verordeningen waren uitgevaardigd, dat de man geen visum voor toelating in Engeland zou worden vergund. Er werd daarna als verklaring gegeven, dat Rockwell blijkbaar op een kleine vissersboot in Engeland was aangekomen op een punt, waar geen toezicht van politie of douane aanwezig was.

Menigeen heeft zich bij het lezen van deze berichten afgevraagd hoe het mogelijk is, dat mensen zich nog enthousiast kunnen maken voor een beweging, die in de laatste wereldoorlog toch wel grondig uitgeroeid scheen te zijn. De beweging kwam niet in andere gedaante te voorschijn. Neen, de leden schenen opnieuw een voorkeur te hebben voor zwarte leren jackets en laarzen, een haast trouwe kopie van hetgeen Duitsland voor zoveel jaren heeft gekend.

Tenminste, als de uiterlijke vertoning overeenkomt met de doelstelling, die achter deze neo-nazi-beweging staat.

The Canadian Intelligence Service, vol. 12, no. 8 geeft nu een artikel, dat een geheel ander licht op de gebeurtenis werpt. Volgens dit artikel begon het met de stichting van de z.g. "American Nazi Party". Een zekere George Lincoln Rockwell (de bewuste) verscheen in verschillende universiteiten en colleges. Het werkte. Niet alleen dat de man zich indrong in het studenten-leven (een beproefde communistische methode) maar hij kreeg ook publiciteit. Kranten, radio, t.v. en zelfs de film industrie was er dadelijk bij, om bekendheid te geven aan deze nieuwe Nazi-beweging. Volgens dit artikel was dit precies de bedoeling. Publiciteit als een nazi-beweging. Maar is het dat wel?

De schrijver van het artikel vraagt zich dadelijk af waar het geld vandaan komt om trips te maken en conferenties samen te roepen op internationale grondslag?

Er wordt nog op iets anders gewezen. Dezelfde Rockwell zou een rede uitspreken voor de studenten aan het San Diego State College in Californië. Een student, de 19-jarige Newton Armstrong, de redacteur van het studentenblad aan dit college, verzette zich hiertegen sterk in woord en in het blad. Hij heeft blijkbaar niet kunnen voorkomen, dat Rockwell op de campus verscheen, doch twee dagen later werd de student Armstrong gevonden in de slaapkamer van zijn ouders, — opgehangen. De omstandigheden waren zeer mysterieus en tenslotte heeft men, na het onderzoek, verklaard dat het waarschijnlijk zelfmoord of een ongeluk is geweest. Maar deze verklaring maakte de omstandigheden niet minder mysterieus. Wat niet mysterieus was, was dat deze student openlijk aan de kaak stelde wat naar zijn mening een communistische truc was.

De schrijver van het artikel was negen jaar lang "counterintelligence agent" van de Amerikaanse FBI en is daardoor in zeer nauw contact geweest met de communistische aktiviteiten en taktieken.

De schijnbare opleving van de nationaal socialistische beweging zou dus wel eens een verkapte communistische manier van infiltratie kunnen zijn.

BOOK BULLETIN No. 1 INTRODUCTION

A wellknown Canadian newspaper-editor made the following remarks some time ago: "In the height of the depression, an old englishman I knew had words of advice for his son setting forth to lick the world: "When you are down to your last five dollars," the man said, "don't worry about a room and meal. Go out and buy a book—a good book. The $5. will only last you for a day or two at the most. What you get from that book might last you for the rest of your life." Men like these understood true values. We seldom realize that a single sentence in a single book may give inward security for the rest of our lives —a security without which we are lost." Sofar the editor. Our mail order department receives letters from readers almost daily who do go out and want to buy a book—a good book. Many C.C. readers know us from such correspondence and have told others about our advice, fast service, careful packaging and reasonable prices. We depend on this sound type of advertising. Starting next week we would like to share some of this correspondence with C.C. readers in a weekly Book Bulletin. And please do not hesitate and write us a postcard if you have any further questions.

Yours truly, Gerry Denbok

Burlington Book and Bible House

Mail-order Dept., Box 381 Burlington, Ontario.

CALVINIST-CONTACT

DUTCH-CANADIAN CHRISTIAN WEEKLY

P.O. Box 312, Station B, Hamilton, Ont.

Phone 547-1488 and 547-1489

Editorial Committee: Revs. J. Geuzebroek (president), F. Guillaume, Dr. R. Kooistra, J. Van Harmelen, A. H. Venema (secretary).

Managing Editor: D. Farenhorst.

Publisher: Guardian Publishing Company Ltd., Hamilton, Ont.

Calvinist-Contact is published Friday every week.

Closing date: Saturday before date of issue.

Subscription price: $ 4.00 per year.

Plaats Uw advertenties in „Calvinist-Contact"

FAT MAN'S MISERY

Het is eigenlijk met grote tegenzin, dat ik mij zet tot het schrijven van dit artikel. De enige reden om het toch te doen is, dat het mogelijk veel ander geschrijf zal voorkomen.

Bovenstaande titel heeft te maken met de Blue Mountains in Collingwood en met de laatste public meeting van de A.R.S.S. (Association for Reformed Scientific Studies).

Dit lijkt een verschrikkelijk, zo niet onmogelijk te overbruggen afstand. Alhoewel van Collingwood tot Unionville de afstand hemelsbreed waarschijnlijk niet meer is dan een goede 60 à 70 mijl.

Het was in Collingwood en in Unionville, dat ik respectievelijk stond en zat naast een collega. Een man van zijn schouderen en opwaarts hoger, misschien niet dan al het volk, maar dan toch in elk geval wel dan velen van zijn collega's. We zullen niet zover gaan, om te veronderstellen, dat dit feit iets te maken heeft met de verbastering van zijn naam, die een andere collega zich veroorloofde toen we samen in Unionville een "soft drinkje" stonden te verwerken. Het werd toen "Slokstra" in plaats van Slofstra.

Het was met deze vriend-collega-broeder, dat ik op de schitterende Blue Mountains op een wandeling door de beroemde "Caves" voor "Fat man's misery" kwam te staan. Deze caves, zijnde de resten van versterkingen gebruikt in de bloedige krijg tussen Huron en Iroquois Indians, vormen voor oud en jong een zeer aantrekkelijk punt van vacantie-ontspanning. Maar het is daar waar de Fat Man's Misery voor velen een schibbolet aangaande hun gewicht en mogelijk dus wel aanleiding tot een bezoek aan de dokter vormen. Twee steil oprijzende rotsen laten slechts een smalle ruimte tot doorgang. En wee voor hem of haar, wiens of wier omvang van enige buitensporige betekenis is. Ge raakt en onherroepelijk klem.

Vandaar de naam: Fat Man's Misery.

Daar stonden we samen: "Zullen we of zullen we niet?" elkaars en eigen delen van ons physiek bestaan beglurende en schattende. Het was ook daar dat ik (schijnheilig bescheiden, maar innerlijk vol verholen trots) de overwinning behaalde. Ik haalde het, met hoeveel innerlijk gesteun en angst in het kloppend hart laten we buiten beschouwing.

Het was daar dat mijn collega, overigens ijzig kalm en volmaakt onverschillig (uiterlijk althans), het tegen mij aflegde. Fat Man's Misery dwong hem zijn nederlaag te incasseren. Zijn gestalte werd hem tot een val. Hij werd gewogen en te zwaar bevonden.

Eigenlijk moest ik U dat natuurlijk niet verklappen, want het kon de hoogheid van het ambt schade doen, maar het had iets voor mijn gevoel van het staan op een tweetal. Je haalt het of je haalt het niet. Maar wie kan het gevoel van bevrediging onderdrukken, dat je het dan toch maar gehaald hebt en dat toch nog wel tegenover zulk een reus van een kerel?

Genoeg hierover. Nu: Unionville.

Als om te tonen, dat we als dominees nederlagen en overwinningen vriendschappelijk weten te incasseren en te behalen, zaten we broederlijk tesamen op de "Public meeting" van onze A.R.S.S.

Aan de orde was "The revised Constitution" van deze organisatie, met vuur en gloed verdedigd door de kersverse voorzitter, onze hooggeachte vriend en collega Dr. Kooistra.

Tot in de puntjes werd het ons allen duidelijk uitgelegd: waarom en hoe het bestuur er toe gekomen was, om de opzet, zoals nu vastgelegd en gepubliceerd, te kiezen.

Geen algemeen membership, maar restricted tot een vrij beperkt aantal personen. Dat wil zeggen volledig membership voor slechts een groep van uitverkorenen. Daarnaast of liever tesamen met deze weinige volle leden (naar men hoopt) een steeds en (hopelijk) spoedig verrassend toenemend onbeperkt aantal van "associate members", tesamen gebracht, waar ook maar mogelijk, in chapters, in welke kring zij geacht zullen worden de beginselen en de belangen van de A.R.S.S. zo sterk mogelijk uit te dragen en te bevorderen.

Het was tijdens de uiteenzetting over het verkrijgen van vol membership, dat onze collega zich een goed verliezer toonde of mogelijk blijk gaf van een opengaan van een pas geheelde wond in zijn binnenste, door ons in het oor te fluisteren: "Dit wordt een ander: Fat Man's Misery".

Wat ons mogelijk bezielde op dat moment, welke innerlijke motieven ons er toe brachten zullen we laten rusten, maar persoonlijk waren we net op dat moment met onze gedachten op deze zelfde plek van onze overwinning aangeland. Want inderdaad dit gaat het toch wel zo ongeveer worden. Voor vol membership zal worden vereist: een application ingevuld bij de persoon, die zijn christelijke roeping in deze ziet en dus wil vervullen.

Deze application dient vervolgens "endorsed" te worden door drie andere leden. Daarna wordt het geval op de tafel van het bestuur gedeponeerd om vervolgens in de kring der volle members (in afwezigheid van de applicant) volledig en grondig te worden doorgesproken.

Is dit gebeurd, dan volgt een stemming en dient de candidaat minstens twee-derde van de stemmen op zich te verenigen om als lid te worden geaccepteerd.

Wie, die een klein beetje nadenkt, zal zich hiervoor laten vinden? Ik denk me in een predikant, die misschien voor meer dan b.v. 20 jaar in de Gereformeerde Kerken (of een verwante kerk) en daarna in de Chr. Reformed Church (of verwante kerk) gediend heeft. Die het grote belang van het werk, gedaan door de A.R.S.S. in Canada en de U.S.A. ziet en al jaren lang van harte hierachter heeft gestaan. Die zich verheugd heeft elk jaar weer over de steeds toenemende activiteiten van deze beweging.

Zal zulk een man zich een dergelijke "Fat Man's Misery" laten welgevallen? En hij zal niet de enige zijn, die deze bezwaren heeft. Ik ben erg bang, dat deze wijze van opbouw van de A.R.S.S. haar grote schade, door vermindering van liefde en enthousiasme bij velen, zal berokkenen.

Het was dan ook niet te verwonderen, dat direct na de vergadering in de wandelgangen van Unionville, onder het genot van koffie en sandwiches, een niet onverdienstelijk mopje de ronde deed. Het is wel vatbaar voor herhaling maar ik vind het toch wijzer om het hier maar niet te publiceren.

Toch willen we ons niet geheel afsluiten voor de motieven, die, naar wij het zien, het bestuur tot een dergelijke regeling van het lidmaatschap hebben geleid. We weten uit ervaring met andere verenigingen en b.v. dit ons eigen blad wel iets meer af van de enorme problemen, waarvoor men in onze nieuwe situatie in dit land komt te staan. Hoe een vereniging waarvan duizenden leden, verspreid tussen Halifax en Vancouver, mobiel te maken en gaande te houden?

Vooral als aan al die leden vol stemrecht wordt toegekend? Hebben we niet het drama meegemaakt (in London) dat op een belangrijke C.L.A. vergadering afgevaardigden uit de West met tientallen stemmen in volmacht de vergadering beheersten, terwijl ze zelf geen vrijheid hadden om naar inzicht van de situatie op de vergadering deze stemmen te veranderen omdat ze "gebonden" waren?

Hoe zal men anders een algemene vergadering van leden kunnen houden? Je kunt niet verwachten, dat al die leden eventjes van Halifax en Vancouver en alle tussenliggende hoeken en gaten, cities, towns en villages een algemene ledenvergadering in b.v. Toronto bezoeken.

En dan: om het karakter van de vereniging en van het instituut dat men najaagt: een Universiteit op werkelijk Reformatorische grondslag, te bewaren zal men toch zekere waarborgen moeten scheppen.

De geschiedenis van het Hoger Onderwijs in Canada en de USA hebben ons dat wel geleerd.

Ik geloof, dat men deze dingen zeer eerlijk en heel nuchter onder ogen moet zien. Een vereniging die een "flop" wordt omdat nooit een quorum van de leden zal kunnen deelnemen aan de vergaderingen (de algemene) en dus aan een stemming (tenzij met zulk een ongelukkige "Volmacht"), kunnen we voor dit doel niet riskeren.

En als van te voren het vasthouden van het specifieke karakter van de vereniging niet kan worden verzekerd met enige menselijke zekerheid, dan is het beter niet verder te gaan.

Maar God verhoede dat, want wat deze vereniging reeds gedaan heeft en van plan is te gaan doen in de naaste toekomst voor onze studerende jeugd allereerst, kan in zijn waarde niet overschat worden.

En toch blijf ik zitten met die Fat Man's Misery.

Maar laat niemand om die reden nu zijn steun aan deze beweging opzeggen. En laat niemand zich afkeren van het werk, dat hij of zij b.v. in het oprichten van "chapters" kan doen. Dit is ons te veel eigen: als het niet helemaal of helemaal niet gaat, zoals wij het ons voorstellen, dan is het "niks" meer. Elke kerkeraad en elke dominee kan van deze typisch (Hollandse?) mentaliteit meespreken ("Ik houd m'n bijdrage in"; "Ik kom nergens meer"; "Ik ga naar een andere kerk".)

Er moet een weg gevonden worden om uit deze impasse te komen. Daarbij is rekening houden met de wet op verenigingen (en die is soms zeer vreemd in dit opzicht en onze mensen weinig bekend) noodzakelijk. En de andere factoren die ik boven reeds noemde.

Het ideaal blijve: weg met deze Fat Man's Misery.

Maar niet minder: nooit weg met deze vereniging als een vereniging met een bepaald karakter, die werken kan om alle idealen te vervullen.

Is de volgende oplossing mogelijk onder de wet?

1. De vereniging zoals hij nu bestaat besluit het bestuur te machtigen om de candidaatstelling voor nieuwe bestuursleden aan zich te houden (dit om het karakter van de vereniging en doelstellingen zoveel mogelijk veilig te stellen).

2. Vanaf Januari 1963 late men ieder die instemming betuigt met de creed en de doelstelling van de A.R.S.S. als lid toe.

3. De vereniging houde haar jaarvergadering bij toerbeurt in Oost (Toronto) en in West (Edmonton) Canada. Wat door de daar aanwezige leden besloten wordt, wordt voor vast en bondig gehouden.

Laat het bestuur in elk geval proberen een uitweg te vinden uit deze impasse.

En als het niet anders kan: ik ben vast besloten om de test niet te ondergaan. Maar daarom zal ik toch werken voor THE VISION van de A.R.S.S. En ik hoop velen met mij. Want het gaat om de boodschap der Reformatie, verstaan door U en mij, door onze jongeren en (als God het geeft) door velen, ook buiten onze emigrantenkring in Canada.

Barrie, Ont.

(Rev.) Jac. Geuzebroek.

Hoeveel immigranten keerden naar Nederland terug?

In de "Emigratiekoerier", het officiële orgaan van de Christelijke Emigratie Centrale in Nederland, troffen wij in het nummer van 1 Augustus j.l. het volgende bericht aan:

"In de door het Centraal Bureau voor de Statistiek uitgegeven "Statistiek van de buitenlandse migratie 1959-1960", is ditmaal een interessante poging gedaan om het aantal gerepatrieerde emigranten over de jaren 1951-1960 weer te geven.

De gegevens hebben betrekking op de "blijvend" teruggekeerden, waarbij buiten beschouwing zijn gelaten degenen, die bij hun aanmelding te kennen hebben gegeven slechts korter dan één jaar in Nederland te zullen verblijven en kennelijk als verlofgangers kunnen worden beschouwd.

Blijkbaar heeft men niet kunnen nagaan hoeveel van hen, die wel zich "blijvend" dachten te vestigen, toch opnieuw zijn vertrokken. Dit getal kan men, steunend op de ervaring, vrij hoog stellen.

Waar het ons om gaat om de terugkeer van werkelijke emigranten, blijken de cijfers nogal mee te vallen.

Uit Canada is de terugkeer het laagst (nl. 8,4%). Australië, Nieuw-Zeeland en de Verenigde Staten van Amerika geven een gelijk cijfer te zien, nl. 8,7%, terwijl het percentage voor Zuid-Afrika 15,7% zou bedragen.

Het grappige ten aanzien van Zuid-Afrika is, dat, waar men een grotere terugkeer zou verwachten gedurende de laatste jaren, zulks, volgens de cijfers van het C.B.S. niet het geval is. Het hoogste terugkeer-percentage vertoont het jaar 1953, juist dus de periode toen de emigratie uit ons land, ook naar Zuid-Afrika, haar hoogste punt bereikte.

In het jaar 1960, toen er nogal deining rondom de Unie ontstond, keerde slechts 3% terug.

Wel zijn de percentages genomen van het totaal-aantal vertrekkenden, op basis van het C.B.S.-systeem, wat tot enige verschillen leidt met de cijfers van de Nederlandse Emigratie Dienst, doch duidelijk is, dat de terugkeer in totaal de 10% niet overschrijdt, wat b.v. in vergelijking met andere landen — in 't bijzonder Engeland — een heel laag cijfer is.

Te meer waar dit cijfer nog meer zou dalen als de her-emigratie volledig in rekening viel te brengen."

Tot zover het bericht in De Emigratiekoerier.

Het is jammer dat ten aanzien van degenen, die meenden terug te moeten gaan naar Nederland, maar later toch weer naar Canada zijn geëmigreerd, geen officiële cijfers voorhanden zijn. Een ieder kent deze gevallen uit de naaste omgeving. Waarschijnlijk zal het aantal van die gevallen in verhouding beduidend zijn.

Gaat U naar
HOLLAND?
BEL
ELGIN McKAY
TRAVEL SERVICE
LTD.
IN
BRANTFORD
Telephone 752-4375
Agenten voor: K.L.M. en
HOLLAND-AMERIKA LIJN

VAN DELFT'S
Book and Gift Shop
Het van ouds bekende adres voor
al Uw Boekwerken
(Vraagt onze catalogus.)
1058 MAIN STREET WEST
HAMILTON, ONT.
Tel. JA 8-1932

"World Wide Travel Service"
359 WILSON AVE. (Bathurst/Highway 401)
DOWNSVIEW, TORONTO, ONT.
Het enige door alle lucht- en scheepvaartmaatschappijen erkende Nederlandse reisbureau in Toronto.
Wij komen bij U thuis Uw reis bespreken.
Laat Uw reisproblemen onze zorgen zijn.
ADRIAAN LIMBERTIE
's avonds HI 4-8280
ME 5-5661

CANADA DRY
geeft glans aan elke gelegenheid
Als U uit bent voor Uw plezier, neem dan Canada Dry Ginger Ale! Het is zo verkwikkend en smaakt zo fris, het verdubbelt de vreugde voor iedereen. Ook als "mixer" zult U Canada Dry waarderen — een pittige stimulans die alles zoveel heerlijker maakt. Het is de Champagne onder de Ginger Ales.
CANADA DRY
Spreek uit:
Kennada Drai

VRAAG UW LEVERANCIER OOK NAAR
EN GENIET VAN DE VELE ANDERE
VOORTREFFELIJKE SMAKEN VAN CANADA DRY
FL-4

'N MOOI WERK IN 'N PRACHTLAND

door Rev. J. GRITTER.

(9)

'N MOOI WERK

Op een zekere morgen in November 1948 staat een home missionary aan een deur te noorden van London. Hij heeft gehoord dat hier ergens een groot Fries gezin is, in de naburige store is hem het huis aangewezen, nu klopt hij aan. Een vrouw opent de deur.

"Bent u Vrouw —?"

"Ja,"

"Nu, ik ben Dominee —."

"Wel, wat is dat fijn. We hadden al in De Wachter gelezen dat er in Aylmer een dominee kwam, en we hadden al gevraagd: Zou hij hier ook komen? En nu bent u hier. Kom binnen."

Vader is in het land, niet ver af. Eén van de jongens moet gauw naar vader toe. "Zeg dat dominee er is."

Vader komt onmiddellijk. Wat een hartelijke ontmoeting! Ze zijn in Mei aangekomen, hebben sedert die tijd enkele malen een dominee aan huis gehad, een keer of twee, drie, overigens gaan ze 's Zondags naar de Presbyterian Church in de buurt, maar daar hebben ze niet veel aan. Wat is het fijn nu eens weer van harte te kunnen spreken, en samen te kunnen bidden!

Straks moet dominee weer verder, enkele mijlen naar een jong gezin. De vader is op zijn werk, de moeder is thuis. Ze is wat eenzaam, maar het zal wel gaan, ze hebben een beste boer die zijn knecht waardeert. Zouden ze de volgende week op een avond kunnen komen in een dienst bij de familie H. aan huis? Dat dacht ze wel: de boer zou ze wel brengen.

Op de terugweg nog even bij de familie H. aan om over die dienst te spreken. Ja, dat kan, graag. Inmiddels is het tijd van eten. Dominee eet maar mee en hoort voor het eerst vader uit de Friese bijbel lezen.

Op een andere dag is de dominee aan het zoeken naar een gezin, maar kan het niet vinden. Hij gaat een garage dicht bij London binnen en vraagt nog eens. Neen, de man kan hem niet helpen. "Maar," zegt hij, "hier tegenover is a Dutch family." Goed, dan daar heen, hoewel hij geen bericht heeft van zo'n gezin.

Buiten gekomen staan daar twee meisjes. Hollandse. Dat is zo maar te zien.

Zijn jullie Hollandse meisjes?"

"Ja, en is meneer ook een Hollander?"

"Jawel, en waar wonen jullie dan?"

"Ik woon hier vlak bij," zegt de één.

"Dan wil ik wel even naar je huis toe. Wil je meerijden?"

"Graag."

Het andere meisje vraagt: "Mag ik dan ook meerijden, en brengt u mij dan ook thuis?"

"Waar woon je dan?"

"Daar." Ze wijst west en wat noord. Het is niet ver.

"Ja, hoor. Kom maar mee."

Zo vindt dominee twee gezinnen, "vrijgemaakt", maar die hem met blijdschap ontvangen en zijn geestelijke arbeid ten zeerste waarderen.

West van London is een vrijgezel geplaatst bij een boer. Als de dominee aankomt is hij op het land op de mestwagen. De boer is vriendelijk en zegt: "Wacht u hier maar even; hij komt meteen terug." Straks rolt de wagen binnen, de immigrant-knecht heeft de leidsels in handen. Dominee loopt op hem toe en zegt: "Goeie morgen!" Het is alsof die man een electrische schok krijgt! Hij werpt de leidsels neer, springt van de wagen, loopt op de dominee af en zou hem haast omhelzen. "Man," zegt hij, "ik ben hier al drie weken, heb nog geen post gehad, heb in al die tijd geen Hollands woord gehoord, wat ben ik blij u te zien." Hij is van Amsterdam, vrijzinnig, maar is wat blij deze dominee te ontmoeten. Hij komt straks ook in de dienst, al is die orthodox. Hij vindt het geweldig zo weer landgenoten te ontmoeten.

Zo ging het telkens weer. De omstandigheden waren bij de een wat anders dan bij de ander, maar allen waren immigranten. In Nederland was een spreekwoord: "Emigreren is ontberen". Dat was in die dagen in het eerste stadium van een nieuw leven voor allen waar. Men was in een vreemd leven, voelde zich vreemd, had veel achtergelaten, en men voelde een groot gemis. Men was hier nog niet genoeg ingeburgerd om zich volkomen rustig te voelen. Daarom was bezoek dubbel welkom. Vooral van iemand die Nederlands kon spreken. En men vond het wat fijn dat de Christian Reformed Church zich hun lot aantrok en dominees stuurde om hen bij te staan.

Uiteraard begon het gesprek in algemene termen: Hoe groot is uw gezin? Waar komt u vandaan? Hoelang bent u hier? Hebt u een goede reis gehad? Hebt u het nogal getroffen hier? Zo kwam men vanzelf aan de gang. Sommigen hadden het nogal moeilijk. Dan was er gelegenheid om te wijzen op Gods voorzienigheid die ook Zijn kinderen leidt en op Zijn trouw, die nimmer faalt. Soms waren er speciale zaken waarmee men kon helpen. De goede relatie met de boer liet wat te wensen over, en daar kon men soms wat aan doen. Of er waren andere konkrete problemen waarmee men trachtte te helpen. Als er tijd en gelegenheid voor was las men een gedeelte uit Gods Woord. In elk geval eindigde men met gebed. Er waren ook wel gevallen die het bijzonder moeilijk hadden, mensen die erg ontevreden waren, die soms een geheel verkeerde kijk op de dingen hadden, maar over het geheel werd men met warmte ontvangen en ging met blijdschap verder.

Een mooi werk.

Bij zekere gelegenheid was ik in een groepje immigranten bezig zo het een en ander te vertellen over ons werk, interessante voorvallen. Een van de broeders, die met belangstelling geluisterd had, keek me eens aan en zei met warmte in z'n stem: "Jullie hebben een mooi werk."

Dat hoorde ik in November 1948 van wijlen Dr. Pieter Prins toen ik hem ontmoette in Chatham. Het vorige jaar was hij in Michigan geweest, hadden we samen een middag doorgebracht en elkaar wat leren kennen. Toen hadden we ook gesproken over het werk in Canada en mijn belangstelling daarvoor. Nu ontmoetten we elkaar dan in Canada. Hij zelf had veel van onze mensen bezocht en bijgestaan. Inmiddels nam het aantal home missionaries sterk toe. Hij gaf zijn waardering te kennen in nagenoeg dezelfde woorden: "Jullie doen hier een mooi werk."

Een van mijn ouderlingen in Aylmer die nogal eens meeging om mensen te bezoeken, wat later ook om bij de bediening van het Heilig Avondmaal behulpzaam te wezen, of wat ook, zei ook gedurig: "Dominee, wat hebt u een mooi werk."

Inderdaad.

Wij home missionaries hebben dat telkens weer gevoeld.

Mijn vrouw en ik konden soms zo echt blij zijn in dit werk. Ze zei dan soms: "Ik vind deze jaren in Canada nog de mooiste van al onze dienstjaren in het Koninkrijk Gods." Ik was het er mee eens.

Onze mensen in de States voelden daar ook iets van. Onder familie en vrienden was veel belangstelling. Vaak was er iemand die ons wat geld in de hand drukte: "Hier, gebruik dat maar zoals u denkt dat het beste is." Kleren en boeken om uit te delen kregen we mee. Onze gemeente in Grand Rapids gaf ons geheel kosteloos een splinternieuwe Chevrolet mee, speciaal voor dit werk. Men vond het prachtig.

Een mooie bladzijde in de geschiedenis van de Christian Reformed Church, die wel in herinnering mag blijven.

Dat mooie bestond hierin: Gods kinderen die vanuit Nederland naar ons toe kwamen, bij te staan. Ze kwamen tot ons in de voorzienigheid Gods. Wij mochten ze opvangen en helpen. Dat was ons een lust. Een mooi werk.

Zo weet u dan ook meteen hoe schrijver erbij kwam om deze schetsen te betitelen: "'n Mooi werk in 'n prachtland", en waarom boven dit hoofdstuk staat: 'n Mooi werk.

(Wordt vervolgd.)

Gaat u naar Holland of Belgie?

De Holland-Amerika Lijn biedt U regelmatige afvaarten naar Rotterdam, tegen zeer redelijk tarief.

Zodra U aan boord stapt, voelt U zich omringd door de goede zorgen en de gezellige sfeer, die U alleen op een Holland-Amerika Lijn schip vindt. Uw reis per schip is een onvergetelijke ervaring! Voor familiebezoek of zakenreis, wendt U tot Uw reisbureau voor nadere inlichtingen omtrent Holland-Amerika Lijn afvaarten en tarieven!

Reist per Holland-Amerika Lijn, U vaart er wel bij.

"Vaar op een gezellig schip"

Holland-Amerika Lijn

Montreal • Halifax • Toronto • Winnipeg • Vancouver

PAY LATER PLAN VAN TOEPASSING

AFVAARTEN SS RYNDAM

3 Oct. • 26 Oct. • 20 Nov.

van *MONTREAL en QUEBEC

DUXBURY

TRAVEL SERVICE

Agent: TCA, KLM, Holland-America Line, Europe-Canada Line

BRAMPTON, ONT.

85 Main St. N. Phone GL 1-4280

Agent Canadian National Railway

ZIJ GEVEN VAN HUN OVERVLOED

JAARLIJKSE BIJDRAGEN IN DE FINANCIËLE HULP AAN DE ONTWIKKELINGSLANDEN IN AFRIKA, AZIË EN AMERIKA (in milj. dollars)

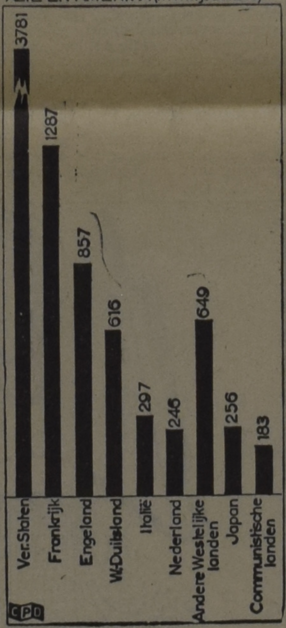

HULP AAN AZIE, AFRIKA EN LATIJNS AMERIKA KOST JAARLIJKS CIRCA 30 MILJARD GULDEN

Er vloeit een geldstroom over de wereld in de richting van de onderontwikkelde landen in Azië, Afrika en Latijns-Amerika. Het is de financiële hulp die de rijkere landen aan de ontwikkelingslanden geven. Jaarlijks vloeit er op deze wijze ruim 8 miljard dollar naar de ontwikkelingslanden toe. In onze grafiek geven wij nu een overzicht van de "geldkraan" naar deze landen. Het blijkt dat liefst 95% van de financiële hulp aan de ontwikkelingslanden, afkomstig is van Amerika, Europa en Japan. Het aandeel van het particuliere kapitaal in de hulp bedraagt jaarlijks ca. 3 miljard dollar.

Geef Uw

Adresverandering

steeds tijdig op aan de Administratie van CALVINIST-CONTACT

Holland Construction Co.

Wolverton Rd. GRIMSBY, R.R. 1

Phone WH. 5-4012

Speciaal in Greenhouse Constructie

en aanbiedingen van nieuw cedar of redwood materiaal voor zelfbouwers, tevens Hotbedsash, Putty & Nails enz.

KOOP NU GOEDKOOP GREENHOUSE GLAS

Going on holidays . . . but not prepared

The Holiday-season is pretty well over and most of us have enjoyed the week or two weeks vacation.

The Family Z. went this year for a camping trip. The day before departure Mr. Z. checked the list of articles and found himself well prepared for the trip. The tent was in A1 Condition, the sleeping bags were in tip-top shape, the camp-stove worked excellent and the car just had a general check up. So off they went up North for two weeks camping. They found an excellent spot, close to a clear blue lake, not too many campers and a very nice scenery. The children loved to swim and play on the beach. Father was relaxing comfortably and mother was enjoying the break in the monotony of household-chores. On Wednesday night of the first week, they had a weiner roast and they all were resting after that wonderful meal. However, little Timmy saw the camp-fire still flickering in the dark. He walked up to the fire and wanted to get it going. Nobody saw him taking a can of naphta gas. He poured some on the fire . . . and all of a sudden a big flame shone in the night . . .

Now Timmy is in the hospital with a severely burned leg. The family broke off their vacation and is home again. And father is worrying how to pay the Surgeon's bill, because . . . HE HAD NO SURGICAL INSURANCE.

Mr. Z. was not prepared for this sad happening and now he wonder how to pay the skin-graft on his son's leg. He knew of course the existence of the CHRISTIAN REFORMED CHURCH CO-OP. MEDICAL AND HOSPITAL SOCIETY, but thought it not necessary to protect his family for Surgical costs for the little premium of $ 8.50 a quarter.

Now he has to pay the $ 500.00 himself and otherwise the Society would have paid it for him. Just imagine he and his family could have been covered for 15 years for this $ 500.00.

Are you still without the Insurance of the Christian Reformed Church Co-op? Let this lesson, which actually happened, show you the benefit of Surgical Insurance and ask for our information booklet.

Christian Reformed Church Co-operative Medical and Hospital Society

BOX 473 — HAMILTON, ONT.

Please send me complete information about your Insurance.

NAME: ....

ADDRESS: ....

Only for residents of Ontario.

Canada's Zeevaartkundig Museum

(Can. Scene) — Canada's Maritime Museum is ondergebracht in de hooggewelfde vertrekken van de oude dik-gemuurde Halifax Citadel. Om er te komen dient men het verhoogde voetpad naar de muren van de citadel te volgen, dat een prachtig uitzicht geeft over één van de grootste wereldhavens. Hier wordt het oude gebruik nog steeds in ere gehouden, waarbij een kanonschot om 12 uur het middaguur inluidt en terwille van de toeristen wordt ook 's zomers nog met veel ceremonieel de wacht afgelost.

Men kan zich voor Canada's Zeevaartkundig Museum geen betere plaats voorstellen dan Halifax, dat nauw verbonden is geweest met Canada's verleden ter zee en al eeuwenlang één der grootste handelshavens is. Oorspronkelijk was Halifax Chebucto, zo genoemd door de Indianen. In 1749 werd het uitgekozen voor het vestigen van een Britse kolonie en een vesting, en het bouwen van de citadel was één van de eerste verantwoordelijkheden van de nieuwe kolonie. Later werd de citadel herbouwd om een mogelijke aanval gedurende de Amerikaanse revolutie te weerstaan en toen het daarna weer in verval raakte is het tot tweemaal toe opnieuw opgetrokken.

De Atlantische provincies hebben in het verleden wereldfaam verworven door de bouw van zeilschepen en hun vaardigheid in het zeilen. De zeer toepasselijk genoemde "Windships Room" van het museum vertoont vele uitstekende modellen, benevens schilderijen uit dezelfde tijd en een grote verzameling van foto's van zeilschepen, in het bijzonder van de vrachtvarende schoeners van de kustprovincies. Ook treft men hier naamplaten aan van schepen, die schipbreuk hebben geleden op Sabre Island, — net buiten de kust van Nova Scotia. Dit zijn de grimmige herinneringen aan de gevaren van de zee.

In de "Steamship Room" van het museum bevinden zich prachtige modellen van stoomboten die Canadese havens hebben aangedaan, zoals bijvoorbeeld het twee ton zware model van de oude Franconia van de Cunardlijn en een klein model van de reusachtige "Sir James Dunn" die de grote meren bevoer. Ook treft men hier het stuurrad aan van de Aquitania, die duizenden Canadese soldaten gedurende de tweede wereldoorlog naar het toneel van de strijd heeft gebracht. Een andere beroemde schakel met het verleden is het model van de "Royal William", het eerste Canadese stoomschip dat de Atlantische Oceaan overstak.

In de "Early Canada Room" vindt men de verschillende typen van boten, waarmee de ontdekkingsreizigers van de 11e tot de 17e eeuw onze kusten bezochten. Ook zijn hier kaarten en aantekeningen van belangrijke ontdekkingsreizen. De "Bluenose Room", de naam zegt het zelf al, heeft een prachtig model en andere overblijfselen van de beroemde schoener Bluenose, die onder kapitein Angus Walters voor Canada zoveel roem verworven heeft. Het model is een perfecte, 7 voet lange weergave van deze befaamde, snelle schoener. Ook een visserijafdeling met allerhande modellen van Canadese vissersvaartuigen is hier te bezichtigen. Heel interessant is de tentoonstelling van de z.g. "riverdrive" boten, die vroeger gebruikt werden in Nova Scotia om de boomstammen vanuit de bossen over de rivieren naar de houtzagerijen te brengen. Eén van de gangen van het museum is gebruikt voor het uitstallen van schilderijen en schetsen van zeegezichten die tijdens de oorlog gemaakt zijn.

De "Navy Room" bevat een aantal uniformen van vóór de tijd van de Slag bij Trafalgar, in welke zeeslag Admiraal Lord Nelson de vloot van Napoleon versloeg, aldus een einde makend aan het pogen van deze dictator om Engeland de heerschappij ter zee te ontnemen. De ontwikkeling van de Royal Canadian Navy is op bewonderenswaardige wijze weergegeven in een groot aantal modellen van marineschepen, beginnende met H.M.C.S. Canada en doorlopend tot schepen in de R.C.N. van vandaag.

Het Poolgebied beslaat een groot deel van Canada en het is dan ook niet meer dan billijk dat men een speciale zaal heeft gewijd aan onderzoekingen van het Poolgebied. Hier in de "Arctic Room" bevindt zich een mooi model van H.M.C.S. "Labrador", het eerste marinevaartuig dat om het Amerikaanse continent voer. De RCMP schoener St. Roch, het eerste vaartuig dat er in slaagde om ten noorden van Canada door de poolzee van de Atlantische naar de Stille Oceaan te varen, is vertegenwoordigd door een zwemvest en enige andere artikelen. Overblijfselen van schepen als HMS Fury en SS Victoria spreken van de moed en de tragiek van de pogingen in de eerste helft van de 19e eeuw naar de Stille Zuidzee te varen via de noordelijke route.

Het Canadese Zeevaartkundig Museum is kort na de tweede wereldoorlog opgericht, toen men besloot verschillende belangrijke overblijfselen van ons verleden ter zee bijeen te brengen in een speciaal daartoe opgetrokken gebouw op de marinewerf van Halifax, de oudste werf van Canada en de eerste koninklijke werf in Noord-Amerika.

Toen men in 1951 besloot de Citadel te restaureren en als een nationaal monument te bewaren, volgde hier als vanzelfsprekend uit, dat men het Maritime Museum verhuisde tot binnen de muren van deze oude vesting.

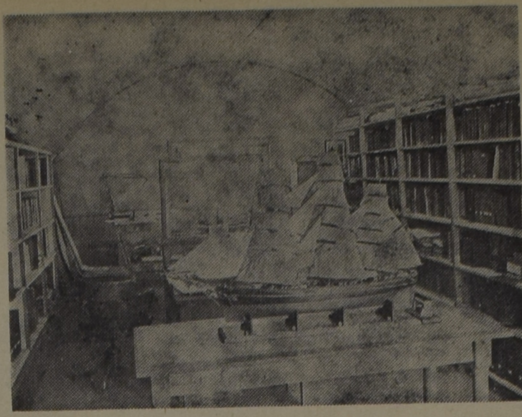

CANADA'S ATLANTISCHE PROVINCIES hebben in het verleden wereldfaam verworven door de bouw van zeilschepen en hun vaardigheid in het zeilen. Dit model van een opgetuigd zeilschip bevindt zich in de Windships Room van de oude Halifax Citadel in Nova Scotia.

WILLEM G. POOLMAN

advocaat
notaris
meester in de rechten

330 Bay St., Toronto 1, Ont.
(hoek Bay/Adelaide St.)
tel.: EM 3-1334

JOHN SAKES
Uw Hollandse Kapper

Voorheen Stoney Creek op Hwy. 8.
Nu Hwy. 8 West van Grimsby.
Hock Oaks Road, ½ mijl ten O. van Slesser's Motors, Mountain zijde.
100% Service Tel. WH 5-2520

H. KREEFT C.A.

Chartered Accountant
Licensed Municipal Auditor
•
968 Exmouth Street
SARNIA, ONT.
Phone ED 7-8559
•
King Street
FOREST, ONT.
Phone 123

GROEPS-REIZEN
naar
HOLLAND

Vraagt volledige inlichtingen

KREEFT'S TRAVEL BUREAU
968 Exmouth St.,
SARNIA, Ont. ED 7-8559

C. STEENHOF
43 Crane Ave.,
WESTON (Toronto), Ont.
CH 1-0811

JOHN VANDER VLIET,
304 Dundas St. W.,
TRENTON, Ont. EX 2-4641

WORLD WIDE TRAVEL
SERVICE, 359 Wilson Ave.,
DOWNSVIEW (Toronto), Ont.
ME 5-5661

KOOPS TRAVEL SERVICE
543 Brant St.,
BURLINGTON, Ont. NE 4-1813

HOEVELEN HEBBEN ER GEBRUIK GEMAAKT VAN EEN BANKLENING?

Meer dan ooit tevoren — omdat de "chartered banks" meer zakelijke en persoonlijke leningen in hun boeken hebben staan dan ooit tevoren. Zakelijke leningen om de raderen van de industrie draaiende te houden. Persoonlijke leningen voor een grote verscheidenheid van persoonlijke en gezinsdoeleinden. Bij de laatste telling hadden meer dan 1.250.000 mannen en vrouwen gebruik gemaakt van de een of andere vorm van persoonlijke lening voor een of ander waardevol doel. Jaar op jaar worden door meer mensen het gemak en de geriefelijkheid van het lenen bij een bank ontdekt. Het is zaak om met Uw plaatselijke bankdirecteur te spreken, wanneer U financiele hulp nodig hebt.

DE "CHARTERED BANKS" IN DIENST VAN UW GEMEENSCHAP

Ad. No. 2001

CLASSIFIED ADS

For "letters under number" $ 0.50 extra.
Birth-announcements $ 3.00
Engagement-announcements . $ 3.00
Marriage and anniversaries . . $ 4.00
Notifications of death . . . . $ 4.00
Pay your advertisement when you send it in. See our standard-rates below:

— — —
— — —

"For Sale" and "Want" advertisements up to 30 words $ 2.00. Every word more 5¢
Send your payment together with your ad to:
Calvinist-Contact
Box 312, Station B,
Hamilton, Ont.

Met dank aan God en blijdschap geven wij U kennis van de geboorte van onze zoon

PETER ALLAN

21 Augustus 1962.

Peter & Rea Branderhorst.

828 Washington St.
Pella, Iowa, U.S.A.

With great joy and gratitude to the Lord, we announce the birth of our daughter

KIMBERLEY RENAE

Mr. & Mrs. R. De Vries.

1546 Main St. W., Apt. 3.
Hamilton, Ont.
August 31st, 1962.

We would like to announce the 25th wedding anniversary of our dear parents

JACOB ROORDA
and
REINTJE ROORDA—BYLSMA

on Sunday, Sept. 16, 1962.

A reception will be held at the Christian Reformed Church hall in Clinton, Ont., Saturday, Sept. 15, 3.30—5.00 p.m.

Jack Roorda
Helen Roorda—Idsinga (Clinton)
Audrey Roorda
John Roorda
Sylvia Roorda—Idsinga (London, Eng.)
Dick Roorda
Douglas Roorda - Nancy Henley
Sally
Maaike
Susan
Janet
Alice
Clarence Peter

"The Lord shall preserve thy going out and thy coming in from this time forth, and even for evermore." Ps. 121 : 8.

GROEPEN

voor St. Nicolaas en/of Kerstmis in Holland worden nu gevormd. Toronto—Amsterdam—Toronto - $ 346.00. Voor verdere inlichtingen bel of schrijf Adriaan Limbertie, 359 Wilson Ave., Downsview, Ont. Telefoon ME 5-5661, 's avonds HI 4-8280.

Voor ROOKVLEES en PLOCKWORST

Gesneden of aan een stuk is het beste adres:

HOPMAN'S
MEAT MARKET

5 Emma St. Tel. EL 2-0740
CHATHAM, ONTARIO
P.O. Box 612

Alles is "Government Inspected".

Heden nam de Here, tot onze diepe droefheid, uit ons midden weg, onze geliefde vrouw, moeder en grootmoeder

WIBBIENA DE BOER—BENTHEM,

in de ouderdom van 60 jaar.

Zij wist dat zij naar Jezus ging.

Apeldoorn, Holland,
Frisolaan 56.
26 Augustus 1962.

Apeldoorn:
S. de Boer.
R. de Boer.
Burlington, Ont.:
Y. Riewald—de Boer.
C. Riewald.
En kleinkinderen.

---

250 Acre Dairyfarm

Groot huis, 4 slaapkamers, en van alle gemakken voorzien. Beste barn, silo, kippenhok, machineschuur, dubbele garage. Best Holstein vee (stamboek). 2 Tractors, combine, baler. Enz. enz.

Melkcontract bij een goede Hamilton dairy. Kleigrond. Farm is 15 mijl van Hamilton. Vraagprijs $ 55.000. Down $ 17.000.

JACK BYLSMA
REAL ESTATE
1607 King St. E., Hamilton, Ont.
Bel LI 9-3894.

STORE FOR SALE

Groceries, confectionery, fresh and cured meats, bread and cakes. Located in a prosperous village containing two "Dutch" churches and one Christian School. Elderly couple wish to retire. Write Box 151, Drayton, Ontario.

EXPERIENCED MAN WANTED

for greenhouse work. Phone MI 8-4832 or write to: The Ancaster Nurseries, R.R. 1, Ancaster, Ont.

Spoed.

Nette, alleenstaande vrouw, 46 jaar, zoekt plaatsing als

HUISHOUDSTER

Brieven onder no. 1528, % Calvinist-Contact, P.O. Box 312, Stat. B, Hamilton, Ont.

Wanted:

MARRIED MAN FOR BEEF FARMER

Free house, fuel and hydro. Should have some experience with machines. Good district for people who want to start a farm in the future. Apply: John W. Brak, R.R. 2, Tara, Ontario.

Te koop gevraagd:

GLADIOLEN BLOEMEN

per duizend, in verschillende kleuren. K. Mazereeuw, 385 Jumna Ave., CR 8-2835, Port Credit, Ont.

NEAR HAMILTON.

9,000 ft. Greenhouse

plus material for another 3,000 ft. Boiler room and potting shed. Five acres of good garden land. All in good condition. Located near Dundas Christian School. Asking $19,600. Minimum $6,000 down.

John Voortman
Real Estate
580 UPPER JAMES ST.
HAMILTON, ONT.
Phone FU 3-2157

ARE YOU INTERESTED IN MOVING TO NORTHERN ONTARIO?

From time to time there are opportunities in Cochrane for certain trades, such as Licensed Mechanics, Automobile Body Men, Nurses and Nurses' Aids, Baker, etc. At present there are openings in these fields. If interested contact Mr. M. Spaans, Cochrane, Ontario. P.O. Box 861. Phone 631.

Help wanted:

EXPERIENCED MARRIED MAN

for your round work on modern dairy farm. Situated on Highway 401, mid way between Toronto and Kingston. Parlor and pipeline milking. Top wages and modern self-contained apartment furnished for suitable applicant, with small family. Write to Box 1527, % Calvinist-Contact, P.O. Box 312, Stat. B, Hamilton, Ont.

For rent:

1 BEDROOM APARTMENT

Private entrance, $ 68.— a month. Garage optional $ 4.—. Geo. A. Eygenraam, 29 Oakfield Dr., Toronto 18. Phone: CL 5-2286.

BARRIE AREA

Homes, Farms, Acreages, Lots, Summer Cottages and Businesses.

Write, wire or phone
AARN KLOOSTERMAN
Representing
Harold Forster & Co
REALTORS - 98 Bayfield St.
BARRIE, ONT. PA 6-6453

Gevraagd: Een flink

WINKELMEISJE

boven 18 jaar. Wiersma's Bakery, 6 King W., Chatham, Ont. Telef. EL 2-9520.

Wanted:

YOUNG MAN

for cutting and delivering meat. Also GIRL for wrapping meat and selling in store. Hageman's Freezers & Meat Products, Bridgeview Survey, P.O., Ont. MU 9-6906 or JA 2-8913.

DAIRY FARM

150 Acres, as going concern, with all cattle, machinery and crop. Over $ 1400 monthly milk cheque. Close to Chr. Ref. Church and school. Down $ 25,000. Call: John F. DeWith, Realtor at Newcastle, Ont. Phone 3341.

ROOM & BOARD

for 2 girlfriends or 2 boyfriends. 3 minutes from Chr. Ref. Church. P. Hamstra, 281 Queen St. S., Hamilton, Ont.

CAPITAL REQUIRED
by various clients. For full information please contact

VAN LEEUWEN, BORTH & CO.
CHARTERED ACCOUNTANTS
980 Yonge Street,
SUITE 402,
TORONTO 5, ONTARIO
Telephone 922-5314

REISBUREAU

Vliegtuig - Boot - Bus - Trein
Cruises - Rondreizen - Hotels
Verhuur van auto's
Reizen op crediet

O. K. JOHNSON & CO., Limited

TORONTO, 697 Bay St., EM 6-9488
BARRIE, 107 Dunlop E., PA 6-6525
SARNIA, 131 N. Front, ED 6-6169

Een strijd om de kerkelijke bezittingen in Amerika

Ook in Nederlandse bladen is melding gemaakt van het feit dat de grote "First Baptist Church of Wichita" met overgrote meerderheid van stemmen besloot zich los te maken van de American Baptist Convention. De kleine minderheid die het met deze beslissing oneens was bond de strijd aan om de kerkelijke bezittingen.

Nu is er in Amerika een vrij vaste jurisprudentie dat de goederen het eigendom blijven van de groep die trouw blijft aan de denominatie. Toen Dr. McIntire destijds werd afgezet als predikant van de noordelijke Presbyterian Church gingen ongeveer 1450 van de 1500 leden van zijn kerk met hem mee. Maar de kerkelijke bezittingen, ter waarde van $ 250.000 werden toegewezen aan de 50 leden die trouw bleven aan de oude Presbyterian Church.

De Baptisten waren echter van mening dat deze regel voor hen niet zou gelden, daar het Baptistische kerkrecht niet hetzelfde vaste kerkverband kent als de andere kerken. Het zwaartepunt ligt bij de Baptisten in de plaatselijke kerk. In overeenstemming met deze verwachting wees de rechtbank aanvankelijk de kerkelijke bezittingen toe aan de grote meerderheid die zich van de American Baptist Convention had losgemaakt.

In hoger beroep heeft echter het Hooggerechtshof van de staat Kansas deze beslissing ongedaan gemaakt en de goederen aan de minderheid toegewezen.

De **Baptist Bulletin** wijst erop dat het Hooggerechtshof de American Baptist Convention als een denominatie beschouwde. Het blad is van mening dat de "denominatie" gevormd wordt door alle Baptisten van over de gehele wereld en dat men een ernstige fout maakt als gesteld wordt dat een kerk die de Conventie verlaat, daardoor geen deel meer uitmaakt van de Baptistische denominatie.

Om het grote belang dat met deze zaak gemoeid is heeft de General Association of Regular Baptists met algemene stemmen besloten zich voor deze zaak te interesseren. Dr. R. T. Ketcham en Dr. Paul R. Jackson werden gemachtigd de nodige stappen te ondernemen. Een verzoek is ingediend voor een hernieuwde behandeling van deze zaak. Als dit verzoek wordt afgewezen zal men in hoger beroep gaan bij het Hooggerechtshof van de Verenigde Staten.

De Gereformeerde Kerken en de Orthodox Presbyterian Church

Zoals destijds werd bericht zond de Orthodox Presbyterian Church een schrijven naar de Synode van de Gereformeerde Kerken in Nederland waarin werd geprotesteerd en gewaarschuwd tegen het besluit van de Gereformeerde Kerken om te blijven samenwerken met de Internationale Zendingsraad, ook nadat deze Raad zou zijn geïntegreerd in de Wereldraad.

In opdracht van de Synode van Apeldoorn schreef Ds. H. W. van Andel een antwoord aan de Orthodox Presbyterian Church.

Naar aanleiding daarvan werd op de Generale Synode van de laatstgenoemde kerk de volgende motie aangenomen: "De 29ste Generale Synode draagt aan haar Commissie voor Correspondentie op een degelijk en goed gedocumenteerd antwoord op te stellen op het schrijven dat ontvangen werd van de Secretaris van de Generale Synode van de Gereformeerde Kerken in Nederland, ds. H. W. van Andel, waarin uiteengezet worden de schriftuurlijke beginselen inzake de afscheiding van ongeloof en de betekenis daarvan voor de betrekking van Gereformeerde Kerken tot Kerken en Raden van Kerken waarin ongeloof duidelijk aanwezig is en dit antwoord voor te leggen aan de 30e Generale Synode."

FOR THE FARMERS!

Better results from woodlots

TORONTO — To help farmers get better results from their woodlot management, the Ontario Department of Lands and Forests has made a survey of sawmills and wood-using industries, gathering information to enable farmers to market their logs satisfactorily. It has been frequently found that the farmer is not interested in improving his woodlot because he cannot sell his logs from the bush at a good price. Frequently, a change in the method of marketing may bring a better income, says Kemptville District Forester W. A. G. Thurston, R.P.F., who explains:

"At times, logs may be sold to a buyer without the farmer investigating the possibility of getting better markets. By investigating markets, a farmer may find that he could sell at a better price or, possibly, he may find that by having his logs custom sawn he can sell the lumber at a much better figure.

"The information gathered by the Department is compiled in a directory for use by the zone forester. Available is information concerning the different kinds of logs purchased by various sawmills, also the specifications laid down by the mills for the material they wish to buy. Using this information, a farmer can cut his logs into sizes most satisfactory for the mills. He can also find a market faster for logs on hand. When people realize that the woodlot is a money-maker, they will manage wisely.

"Nearly all buyers of logs quote different prices for logs on the stump, at the roadside or delivered to the mill. Highest prices are paid for logs delivered to the sawmill, so frequently a farmer can make more by doing his own cutting and hauling, work that can be done in winter when other farm work is slack. Some sawmills prefer to have their own men do the cutting because they feel that a farmer who cuts his own logs won't make good logs, not cutting them to proper lengths to avoid crooked logs or not cutting out defect, thus reducing the grade of logs and lumber. So logs should be cut so that they will be straight and free from defect. Time and care spent on this will pay dividends in the price received from the buyer."

Hollandse en Engelse romans.

BIBLIOTHEKEN 10% KORTING.

Ook voorhanden: Worp: Psalmen $ 5.50. Johannes de Heer: Zangbundel $ 3.75. Woensel Kooi: Oude en nieuwe zangen $ 3.25.

Holl. Psalmboekjes en Psalter Hymnals.

Chr. Book Centre
ANTON LAMMERS
Hamilton, Ont. JA 2-1234
36 Longwood Rd. N.,

DAIRY FARMS

Wij hebben een grote keuze in Dairy Farms, in en in de omgeving van Wellandport. Met en zonder melkcontracten en van 300 acres tot 50 acres. Laat ons U tonen wat we hebben.

CHAS. FREURE
Wellandport, Ontario
Tel.: 286-6150 Wellandport
Rep.: Donald Alsop Agencies Ltd.
Broker, Fonthill, Ontario

K. KRAAY, Real Estate Broker

Kantoor:
13A King Street ST. CATHARINES

Huis Adres:
2 Juliana Crescent

UW ADRES VOOR PRIMA FARMS

met vee en machines.

Wegens vacantie is ons kantoor GESLOTEN van 5 SEPTEMBER tot 1 NOVEMBER.

Contact gedurende deze tijd onze Farm Salesman
JOHN DUGAN
175 Thorold Rd. West, Welland, Ont. Tel. RE 2-1536.

Lambert Huizingh
Accredited Public Accountant and Auditor
Commissioner for taking Affidavits
•
Box 315
BRADFORD, ONT.
Telephone: PR 5-2282
•
139 Albert St.
OSHAWA, ONT.
Residence: AURORA, ONT.
PArkview 7-9797

BESTEL NU UW CHR. SCHEURKALENDERS 1963

Honigdroppels, Kruimkens, Maranatha, Filippus, @ $ 1.25. Chr. Geref. of de prachtige PRINSESSEN KALENDER, prepaid $ 1.50. Ook prachtige verhaalboeken, van Schippers, enz. enz., @ $ 1.00.

Wij zenden ook nog steeds Koffie & Thee pakketten naar Uw vrienden in Nederland voor $ 6.00 per 5 pond.

Kaaspakketten:
1 Gouda kaas 9 pd. $ 5.00, 1 Broodkaas 5 pd. $ 3.50.

VANDERVEEN'S IMPORTING CO.
1505 Grandville Ave. S.W., Grand Rapids 9, Michigan.

Kerknieuws

CHR. REF. CHURCH

Beroepen
te Jarvis, Ont., G. Ringnalda te Lindsay, Ont.
te Owen Sound, Ont., J. Kuntz te Orillia, Ont.
te Strathroy, Ont., J. Nutma te Acton, Ont.
te Nobleford, Alta., Donald J. Negen te Niekerk, Mich.

Aangenomen
naar Alliston, Ont., Kand. G. Bieze.
naar Grimsby, Ont., D. C. Los te Georgetown, Ont.
naar Owen Sound, Ont., J. Kuntz te Orillia, Ont.

Bedankt
voor Grand Rapids (Faith) en voor Edmonton II, Alta., H. A. Venema te Toronto II.
voor Maranatha Edmonton als Home Missionary voor Duffield en Stoney Plain, L. Stockmeyer van Colton, S.D., U.S.A.

BLYTH, ONT.

Zevenendertig gezinnen te Blyth en omgeving hebben bij Classis Chatham aangevraagd om als gemeente georganiseerd te worden. Al deze gezinnen behoren tot heden tot de gemeente Clinton. De laatste maanden werden daar reeds aparte diensten gehouden.

FREE CHR. REF. CHURCH

Beroepen
te Chatham, Ont., Kand. M. Vlietstra te IJmuiden, Nederland.

Bedankt
voor London en Mitchell, Ont., Ds. C. Verhage van Hilversum, Nederland.

CAN. REF. CHURCHES

Beroepen
te Brampton, Ds. D. K. Smit van Kantens, Gr., Nederland.

De gemeente Fergus-Guelph, Ont. heeft grond aangekocht voor kerkbouw.

AMERICAN REF. CHURCHES

Beroepen
te Grand Rapids, Mich. (vac. S. Cnossen), H. van Tongeren, Leeuwarden, Nederland.

REFORMED CHURCH

Beroepen
te Cooksville, Ont., H. Colenbrander te Guelph, Ont.

CHRISTIAN SCHOOL CALANDAR 1963

De eerste kalender die wij voor 1963 ontvingen is de Christian School Calendar, die zich in enkele jaren tijds een plaats heeft weten te veroveren, niet alleen in Canada, maar ook daarbuiten.

In vorige jaren bevatte de kalender verschillende afbeeldingen van christelijke scholen in Canada. De nieuwe kalender laat veel meer zien. Behalve enkele scholen in Canada (waaronder de nieuwe Christian High School in Hamilton, Ont.) worden foto's getoond van christelijke colleges in de Verenigde Staten, scholen in Tasmanië (Australië), Paron Frankrijk) en Universiteiten in Zuid-Afrika en Nederland.

Natuurlijk konden niet alle scholen worden opgenomen, maar door deze verzameling krijgt men toch een indruk van de omvang van het christelijk onderwijs over de gehele wereld.

De kalender wordt uitgegeven door The Christian School Herald en is keurig verzorgd. Het doel is om door de verkoop van deze kalender steun te verlenen aan het christelijk onderwijs, aangezien schoolverenigingen en P.T.A.'s een flinke commissie ontvangen. Het is geen winstobject, maar een aantrekkelijke vorm van "subsidie".

Het adres van The Christian School Herald is 212 Seneca Ave., Hamilton, Ont.

EEN WOLKJE ALS EENS MANS HAND...

Verleden week heeft de Generale Synode van de Anglican Church of Canada vergaderd. Onder meer is tijdens deze synode een rapport over onderwijs ter sprake geweest. Dat ging niet alleen over het onderwijs dat deze kerk zelf aan haar jeugd geeft, maar tevens over het lager onderwijs aan de public schools in ons land.

De commissie, die hierover rapport moest uitbrengen, heeft in duidelijk verstaanbare taal te kennen gegeven niet tevreden te zijn met de huidige toestand. Gezien het feit, dat het overgrote deel van de Canadese belastingbetalers godsdienstig is, ook al moet men toegeven dat dit in naam kan zijn, geeft volgens de Anglican Church de kerk het recht een stem te hebben in het openbaar onderwijs.

Wat het rapport hierop laat volgen is echter treffender. Wij nemen over, wat wij daarvan in "The Globe and Mail" vonden: "Moreover, there is no neutral course in education. The educational system . . . not inclined toward christian principles is inevitably slanted away from them."

Dit is een zeer belangrijke uitspraak. Hier wordt in ronde woorden gezegd, dat neutraliteit niet mogelijk is bij het geven van onderwijs. Indien het onderwijs niet christelijk is, dan verwijdert het zich van de christelijke beginselen. Met zulk een uitspraak kunnen wij alleen maar blij zijn. Natuurlijk, dat wil nog helemaal niet zeggen, dat er volledige eenstemmigheid is gevonden over de taak van de kerk in dit opzicht, of over de verantwoordelijkheid van de ouders, of over de uitleg die aan de woorden "christelijke principes" moet worden gegeven. Daar zal nog wel aardig wat verschil van inzicht over bestaan. Maar wat ons voor het moment het meest verrast, is de ontkenning van neutraliteit.

Het rapport voor deze synode heeft dit blijkbaar verder uitgewerkt. Wij hebben de tekst daarvan niet gezien en daarom kunnen wij daar ook geen oordeel over vellen.

Het is echter tekenend, dat het rapport oog blijkt te hebben voor de uiteindelijke konsekwentie. Wij citeren opnieuw "The Globe and Mail": "On possible future policy, the board suggested that establishment of Anglican Parochial Schools would provide an opportunity to work out a fully Christian-based educational curriculum. Newfoundland is the only province with Anglican Parochial Schools."

Wij geloven, dat dit voor de Anglicaanse oren sterke taal is. Het is te begrijpen, dat men — zodra men denkt aan christelijke scholen — aan kerkscholen of "parochial schools" denkt. Religieuze aktiviteit buiten de kerk om bestaat vrijwel niet. Is er dus sprake van religieuze aktiviteit op onderwijsgebied, dan is het begrijpelijk, dat men op dit moment dit alleen ziet als een taak voor de kerk. Men zij voorzichtig dit nu reeds te bekritiseren. Het zou wel eens kunnen blijken, dat hier een proces begonnen is, dat men tijd moet geven te ontwikkelen.

Indien men inderdaad in Anglicaanse kring tot de overtuiging komt dat neutraliteit niet bestaat, dan kan dit moeilijk beperkt blijven tot het onderwijs. Dat geldt ook op andere terreinen. Vandaar dat wij met meer dan gewone belangstelling kennis namen van hetgeen over de Anglicaanse synode werd gerapporteerd.

D.F.

THE FEDERATION OF CALVINISTIC UNIVERSITY CLUBS offers its services to

First Year University Students

in Hamilton, London, and Toronto to help them find their way around the campus, to help them find suitable lodgings, and to introduce them to the local calvinistic student club.

Contact addresses:
Hamilton: Henry Boer, 15 Leland St., JA 9-0035.
London: Maaike Hoeksema, 918 Wellington St., GE 9-5429.
Toronto: Peter Schouls, 132 Albany Ave., LE 6-9273.

SPECIAL SALE OF STUDY BOOKS

30% off on the following books during the months September and October.

		Reg. price	Sales pr.
J. M. Spier	An Introduction to Christian Philosophy	4.10	2.87
R. J. Rushdoony	By What Standard	4.30	3.01
H. Van Riessen	Society of the Future	5.40 spec.	3.00
H. Dooyeweerd	A new critique of Theoretical Thought	36.00	25.20
J. M. Kik	Matthew XXIV (An Exposition)	2.20	1.54
Modern Thinkers:			
Ridderbos	Bultmann	1.35	0.95
H. Van Riessen	Nietsche	1.35	0.95
S. U. Zuidema	Kierkegaard	1.35	0.95
Dr. D. J. De Groot	De Reformatie en de Staatkunde	3.10	2.17

All Societies receive 10% on all purchases of other books.

PRO REGE PUBL. COMP. and SPEELMAN'S BOOKHOUSE
10 Golfdown Drive, Rexdale, Ont. - CH 9-6662.

FOR FURTHER SALES ON BOOKS SEE ADD NEXT ISSUE.

school, will be enabled to fulfill their Godgiven task. Then the time will come soon, in which the facilities which are now in this school for four rooms, will have to be actually used.

L.S.

OPENING CALVIN CHRISTIAN SCHOOL AT CLINTON, ONT.

On Wednesday night, August 28 many members of the Calvin Christian School Society came together for the official opening of the new school building.

It was a great moment, after so many years of preparations.

In his opening speech, the president for this night, Mr. P. Damsma, reminded of all the work that had been done in previous years and he could point with pride to the result, that now can be seen on a lot behind the Christian Reformed Church.

The school was built with a lot of free labour. The drawing was done by one of the members, Mr. P. Kuiper and the school has been built by another member, Mr. K. Vanden Heuvel.

The school building has two classrooms, a multipurpose room, two large washrooms and a furnace room with facilities for a four room school. A very large hall is between the classrooms and the other rooms. The bright colours make this school a very attractive looking one.

The cost of this school building is $30,000.00, of which $24,000.00 could be paid by cash. The ones who saw the school agreed that we got a school here, which can be shown to everyone.

The meeting was addressed by Mr. A. Hengstman, principal of the Christian School at Sarnia, who also extended congratulations from the National Union of Christian Schools. The delegate of the Ontario Alliance of Christian Schools, the principal of the new school, Mr. Van Wieren, the reeve and mayor of Clinton, and a delegate of Hullet Township addressed the meeting and expressed their admiration for what has been accomplished.

Rev. Slofstra spoke a closing word and closed this meeting with a prayer of thanksgiving to the Lord.

After the official opening there was Open House in the School.

Many members and friends of the School society were there and among them many others could also be seen, Clinton people, who did not hesitate to say that they were amazed about what had been done.

The Clinton News Record was abundant in its praise. I quote:

"Perhaps the greatest contribution being made in this community voluntarily is that of the many people who are contributing toward the building and upkeep through years to come to the new Calvin Christian School. Here is a group of folk, mostly new to the community, who are building a school in which their children can receive the type of instruction they wish for them, and they are doing it without any grants, or taxpayer money of any sort. For those who will voluntarily give of their moneys and of their skills to create such an establishment, we have nothing but praise. Many of the rest of us are losing control over the education of our young folk — it is placed instead with the bureacracy which runs provincial and federal projects, and the personal touch is sadly lacking."

We could not have wished for a better publicity.

May the Lord bless this project of faith.

May He also bless the approximately 70 children, who enrolled and the principal Mr. W. Van Wieren and the teacher Mrs. Th. Bruinsma as well.

After many years the school is there. A school which will have its problems, and which will have to meet them. There is still a transportation problem. Much thought to this problem will have to be given in the coming year, so that more parents, who now are unable to bring their children to this school, will be enabled to fulfill their Godgiven task...

BOOKS
KUNTZ & VANDERIET PRESS LTD.
1375 Weston Rd.,
Toronto 15, Ont.
Phone: RO 3-1831
PRINTING

Door de samenwerking van de grootste reisbureaux in Canada is het thans mogelijk om U bij een groep aan te sluiten op praktisch iedere afvaart van de Holland-Amerika Lijn in de komende winter.

Hierdoor ontvangt U een korting van 25% op de normale retour passageprijs. De minimumprijs voor een retour is dan U.S. $ 298.50 of

CAN. $ 322.50

Bij voldoende deelname vertrekken groepen op de volgende afvaarten:

3 okt.	s.s. RIJNDAM	8 dec.	(MAASDAM)
26 okt.	„	ca 8 jan.	
20 nov.	„	„ 8 jan.	
13 dec.	„	„ 5 febr.	

Uw reis met een van deze groepen kan alleen besproken worden bij een van de volgende reisbureaux, die alle officieel agent zijn van de Holland-Amerika Lijn:

FORSYTH TRAVEL BUREAU,
Marlborough & Ellen Sts.
Box 569,
BLENHEIM - ONT.
Tel. OR 6-3319.

GLOBE TRAVEL SERVICE,
63 Yonge Street N.,
RICHMOND HILL - ONT.
Tel. TU 4-7851.

LUCAS & KING LTD.,
79 King Street W.,
HAMILTON - ONT.
Tel. JA 2-9257.

O.K. JOHNSON & CO. LTD.,
697 Bay Street,
TORONTO 2 - ONT.
Tel. EM 6-9488.

O.K. JOHNSON & CO. LTD.,
107 Dunlop St. E.,
BARRIE - ONT.
Tel. PA 6-6525.

O.K. JOHNSON & CO. LTD.,
131 North Front St.
SARNIA - ONT.
Tel. ED 6-6169.

VELLINGA TRAVEL SERVICE,
244 Queen St., Box 234,
CHATHAM - ONT.
Tel. EL 2-5150.

WIBO TRAVEL SERVICE,
395 Dundas Street,
LONDON - ONT.
Tel. GE 2-8373.

VAN HERWERDEN TRAVEL SERVICE,
741 King Street E.,
OSHAWA - ONT.
Tel. 723-4471.

Eendracht Maakt Macht

UITGEDOKTERD

nergens baat gevonden en nu wanhopig? Dan zijn wij er nog. Wat wij met onze onschad. Florageneeskruiden bereiken is verbluffend. Neemt geen giftige dingen, vererger Uw toestand niet nog meer, doch wendt U tot de natuurgeneeswijze. Geen verdoving, doch genezing. Onze attesten bewijzen het ongelooflijke.

Voor Canada uitsluitend volle kuren (9 mnd.) à $ 18.00 bij vooruitbetaling.

Meldt Uw ziekte en klachten aan

Kruidenhuis "FLORA"
Westersingel 40, Groningen, Ned.

P. De Haan & Zonen
AUTOHANDEL, REPARATIE, SERVICE & BENZINE
FINA STATION
1590 MAIN ST. W.
Hamilton
JA 9-7944
of
FU 3-7380
Zondags gesloten.

Huguenot Cross

Silver:
Hanger
$ 2.— ¾ inch
$ 3.— 1 inch
$ 4.— 1½ inch
Chainlets $ 2.—
Lapel button $ 1.85
Tie pin $ 1.50,
point protector 50¢
—
Also available in gold.
—
Gold plated:
Tie pin $ 2.—,
point protector 50¢
—
Silver plated:
Teaspoon $ 1.50
Letter opener $ 4.50
—
Wall tile "Agnus Dei" $3.—.
—
Buy a Huguenot Cross. Help your local Christian School and the A.R.S.S.
They are available at your local agent, or write
"HUGUENOT CROSS CANADA"
Box 787
Rocky Mountain House, Alta.

Bennett, de krachtige figuur in B.C.

door Thomas H. Wiser.

(Canadian Scene) — De 61-jarige William Andrew Cecil Bennett is langer dan enig ander in de geschiedenis van B.C. premier van deze provincie geweest. Hij staat aan het hoofd van een Social Credit regering, welke reeds 10 jaar aan de macht is.

Rad van tong, enthousiast en vlug van geest ziet Mr. Bennett er heel wat jonger uit dan zijn leeftijd aangeeft. Hij werd geboren in Albert County in New Brunswick, deed eindexamen aan het College of N.B. en liet zich in 1918 bij de toen juist gevormde R.C.A.F. inschrijven. Na afloop van zijn diensttijd werkte hij in St. John, waar hij 's avonds economie studeerde. Op het ogenblik is hij millionair en eigenaar van een aantal ijzerwarenzaken (hardware stores) in de bloeiende Okanagan Valley in het hartje van Brits Columbia.

Ook naar de politiek ging zijn belangstelling uit. Reeds op 11-jarige leeftijd woonde hij politieke bijeenkomsten bij en was hij zeer onder de indruk van de overwinning van Prime Minister Robert Borden in 1911, waardoor de Conservatieve Partij aan de macht kwam. Tenslotte kwam Bennett in 1920 naar het westen, waar hij assistent verkoopchef werd van een bekende groothandel in ijzerwaren. Ambitieus als hij was volgde hij tegelijkertijd een handelscursus, betrekking hebbend op het leiden van zaken.

In 1927 opende hij samen met een compagnon, winkels in Westlock en Glyde, ten noorden van Edmonton in Alberta. De financiële crisis van 1929 dwong hem zijn zaken naar de Okanagan Valley te verplaatsen. Twintig jaar later was hij millionair. Thans worden de zaken door zijn twee zoons geleid.

In 1941 begaf Bennett zich daadwerkelijk in de politiek, toen hij candidaat werd gesteld voor het kiesdistrict South Akanagan en als afgevaardigde van de Conservatieve Partij toetrad tot de provinciale regering. 5 Jaar later werd hij tot partijleider gekozen. Toen hij in 1948 probeerde een zetel in het Lagerhuis in Ottawa te bemachtigen ondervond hij de eerste en enige nederlaag in zijn carrière.

Het succes van Alberta's Social Credit regering maakte zo'n indruk op Mr. Bennett, dat hij in 1951 van partij veranderde en toetrad tot de Social Credit Party van Brits Columbia. Een jaar later werd hij op het nippertje, met een meerderheid van één zetel over de C.C.F. Party, premier van B.C.

W. A. Bennett heeft als premier één allesoverheersend doel gehad, om n.l. de bevolking van de noordelijke gebieden van Brits Columbia te doen toenemen. Ongeveer vier-vijfde van de bevolking der provincie woont op het Vancouver Island of op het lagere vasteland. In de hoop een betere toegang naar het noorden van B.C. te verstrekken liet Mr. Bennett's regering in 1958 de Pacific Great Eastern Railway doortrekken via de woeste streken naar Fort St. John en Dawson Creek.

In de overtuiging, dat de aanwezigheid van electrische energie verschillende industrieën naar het noorden van B.C. zal trekken en zodoende uitgestrekte stukken wildernis bevolken en ontginnen, is Mr. Bennett thans bezig met het Columbia River Plan, waar een billioen dollar mee gemoeid is. Over dit plan is al door de regering in Ottawa onderhandeld met de uiteindelijke overeenstemming om internationaal samen te werken in het verwekken van energie uit de Columbia River wordt opgehouden door onenigheid van Premier Bennett met de federale regering. Het verschil van mening betreft de verkoop van de opbrengst van de benedenstroom aan de Verenigde Staten voor een aantal jaren. Mr. Bennett nam verleden jaar Augustus eigenmachtig de radicale stap om de particuliere B.C. Electric Company in een openbare dienst te veranderen. Ook is hij reeds doorgegaan met zijn plan voor het omzetten van energie uit de Peace River, waar nog eens $ 800.000.000 mee gemoeid zijn. Spoedig zal deze reusachtige onderneming reële vormen aannemen met behulp van bulldozers, graafmachines en duizenden mensen.

NIEUWS VAN MORGEN . . . .

DE VRUCHTBARE HALVE MAAN

Uit verklaringen van Arabische regeringsleiders in het Midden-Oosten blijkt dat de gedachte tot de instelling van de Vruchtbare Halve Maan opgang gaat maken. Het plan van de Vruchtbare Halve Maan wil als begin een aansluiting van Syrië en Irak, een economische en politieke macht in de Arabische wereld, los van Egypte. De onlusten van eind 1961 in Libanon en Syrië toonden aan dat de gedachte van de Vruchtbare Halve Maan levend is geworden. Een samengaan van Syrië en Irak is niet zo vreemd als het lijkt, want het volk van Syrië en Irak is heel nauw aan elkaar verwant, terwijl Irak, via Syrië een mogendheid aan de Middellandse Zee zou kunnen worden en, Syrië op zijn beurt, via de olievelden van Irak een "oliemogendheid". In de oudheid waren de gebieden rond de Eufraat en de Tigris enkele van de belangrijkste landbouwgebieden ter wereld. Indien men de verschillende ontwikkelingsprojekten kan uitvoeren, zou er in de Vruchtbare Halve Maan een economisch Arabisch krachtcentrum kunnen ontstaan. De grootste dadeloogst ter wereld en een van de belangrijkste katoenlanden ter wereld zou het kunnen worden. Het kan ook het belangrijkste fruitgebied van het Midden-Oosten worden terwijl het een groot overschot aan tarwe zou kunnen leveren. Wat de landbouw betreft kan er een grote opleving ontstaan. Geen wonder dan ook dat de gedachte van de Vruchtbare Halve Maan opgang maakt.

Het resultaat zal zijn dat wij op gezette tijden uit de betreffende gebieden, vooral uit Syrië, nieuws zullen horen waarin sprake is van spanningen op politiek gebied. Want het in leven roepen van de Vruchtbare Halve Maan is voor Egypte een doorn in het oog.

HET MIDDEN-OOSTEN

Gaat U verhuizen?
dan naar:
VAN'S MOVING & CARTAGE
(eigenaar J. Vander Wal)
Speciaal ingericht voor het vervoer van Emigratiekisten. Verder: Van Stake, Dump en Platformtrucks. 1562 Muir Rd., PORT CREDIT, Ont. Tel.: Office EM 6-4090.
After 5 CR 8-3253

Tieleman & Dros
Hoogeveen - Holland
Imp.: HOLTZHEUSER BROS.
Toronto - Edmonton - Vancouver

"CALVINIST - CONTACT"

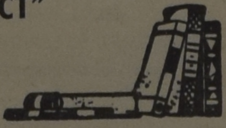

PREMIE BOEKEN

Het kost U niets om in het bezit te komen van een aantal mooie en goede boeken. U behoeft alleen het gesprek op Calvinist-Contact te brengen, als U op bezoek bent bij familie of vrienden, die ons blad nog niet lezen. De rest is niet moeilijk. De enige bepaling is, dat U tegelijk met de opgave van het nieuwe abonnement het abonnementsgeld van $ 4.00 opstuurt.

Onze nieuwe lijst

Voor 1 abonnee:

WONINGRUIL, door M. E. 't Hart.
HUMOR VAN DE BIJBEL, door Okke Jager.
DE BIJBEL ALS BOEK VAN SCHOONHEID, door Dr. B. Wielenga.
HERLEEFD VERLEDEN, door Prof. A. Sizoo.
JOHANNES CALVIJN INSTITUTIE.
DE APOCRIEFE BOEKEN, deel 2, 157 bladzijden.
HET CALVINISME (Stonelezingen), door Dr. A. Kuyper.
JOHANNES CALVIJN, ZIJN LEVEN EN WERK, door Dr. R. Schippers.
VERLEIDENDE GEESTEN, door Dr. A. B. W. M. Kok.
HEDEN ZO GIJ ZIJN STEM HOORT (Bijbels Dagboek).
DE CHRISTENREIS, door John Bunyan.
DE CHRISTINNEREIS, door John Bunyan.
LUTHERS WERKEN.
MENSEN RONDOM JEZUS, door Dr. J. H. Bavinck.
DE BRUG, door K. Norel.
HEL EN HEMEL VAN DACHAU, door Ds. J. Overduin.
HET EVANGELIE VAN THOMAS, door Dr. R. Schippers.
KAART VAN KERKELIJK NEDERLAND, door Dr. C. N. Impeta. (Beschrijving van verleden en heden der Remonstrantse Broederschap.)
DE LEVENSROMAN VAN JOHANNES POST, door Anne de Vries.
OOK U SPREEKT GRIEKS EN LATIJN, door Prof. Dr. A. Sizoo. (Hoe Griekse en Latijnse woorden in de Nederlandse taal zijn opgenomen.)
DE JEHOVA'S GETUIGEN EN DE BIJBEL, door Ds. H. J. Spier.
VAKBEWEGING EN MAATSCHAPPIJ, door Dr. W. Albeda.
SINNE- EN MINNEBEELDEN, door Jacob Cats.
UIT CATACOMBEN EN WOESTIJNZAND, door Dr. H. Mulder. (Levenstekenen van de eerste Christenen.)
KLIMATOLOGISCH, door G. Th. Rothuizen. (Een verzameling gedichten naar thema.)
BILDERDIJK, door Martien J. G. De Jong en Wim Zaal. (In kort bestek. Een levens- en persoonlijkheidsbeeld van een der grootste figuren uit onze historie.)
DE WELEERWAARDE HEER, door Ds. M. E. Voila. (Belevenissen van een dominee.)

Voor 2 abonnees:

A PREY TO SATAN, door C. Sluys.
IN THE MIRROR, door Prof. J. H. Kromminga.
LANDVERHUIZERS (trilogie in één band), door P. J. Risseeuw.
GEERT DAMMERS (trilogie in één band), door Aart Romijn.

30 DAGEN IN EUROPA

U behoeft U NIET bij een groep aan te sluiten om GOEDKOOP te reizen. U krijgt persoonlijk 25% korting op een bootretour.

Dit geldt voor afvaarten vanaf 1 October tot 28 Februari naar Europa.

Vraagt voor volledige gegevens:

GUIDE TRAVEL BUREAU

G. DENHARTOG 39 King Street, Box 733. AYLMER, ONT.
Phone 1152 Privé adres: 81 South Street East

Alle goede dingen in drieën

- **De Nederlanden** van 1845.
- The Commercial Life Assurance Co.
- The Halifax Insurance Co.

(Canada's oudste verzekeringsmaatschappij)

Bij deze **3**

bent U voor **al Uw verzekeringen** veilig onder dak

Hoofdkantoor: 1303 Yonge St., Toronto. Tel. WA 5-4144

WIJ HEBBEN WEER EEN AANTAL LEUKE BOUWPLATEN IN VOORRAAD!!
Wilt U er gaarne een GRATIS voor Uw kinderen ontvangen! Zendt dan omgaand Uw naam en adres aan: Commercial Life, 1303 Yonge Street, Toronto.

ABONNEMENTSFORMULIER

Hierbij geef ik op als abonné van Calvinist-Contact

Naam ....

Post-adres ....

....

Aangebracht door: ....

Naam ....

Post-adres ....

....

Aanbrengpremie: ....

Zendt dit formulier met het abonnementsgeld ad $ 4.00 in cash/money-order/cheque (bij cheque 15¢ extra voor bankkosten) naar "Calvinist-Contact", Box 312, Station B, Hamilton, Ont.

Aan:
Calvinist-Contact, Box 312, Stat. B, Hamilton, Ont.

ADRES VERANDERING

NIEUW ADRES:

Naam ....

Post-adres ....

....

....

OUD ADRES:

....

....